

INFORME

2019

SOCIOECONÓMICO DE LA CIUDAD DE
SEVILLA

Consejo Económico y Social de Sevilla

CESS

NO SDO
AYUNTAMIENTO DE SEVILLA

INFORME
SOCIOECONÓMICO
DE LA CIUDAD DE SEVILLA
2019



Coordinación Técnica

D. José Manuel Romero García

Realización Técnica

D. José Manuel Romero García

D. Rafael Cossío López

D^a. Eloísa Rodríguez Macho

Impresión

Imprenta Municipal

Depósito legal

SE-2361-2020

Contenido

Población	6
Mercado de trabajo	24
Dinámica empresarial	56
Turismo	72
Construcción y mercado inmobiliario	86
Transporte y comunicaciones	94
Dictamen	104
Índices	120

Aprobado en sesión extraordinaria del Pleno de 11 de noviembre de 2020

Población

El análisis de la población es un elemento primordial en un análisis socioeconómico. Es una variable a tener en cuenta para la toma de decisiones de tipo económico, social y político, por lo que se debe estudiar su estructura, distribución y evolución. En este informe se realizará un estudio de la población en la ciudad de Sevilla y un análisis comparativo con la población a nivel nacional, autonómico y provincial, a partir de los datos proporcionados por el Instituto Nacional de Estadística (INE) y por el Servicio de Estadística del Ayuntamiento de Sevilla a 1 de enero de 2020.

Según los datos del Padrón Municipal de habitantes de Sevilla publicados por el Servicio de Estadística del Ayuntamiento de Sevilla, la población residente en la ciudad de Sevilla se cifra en 701.455 personas. En 2019 se aprecia un suave aumento en la población municipal por segundo año consecutivo respecto del año anterior de un 0,35% (2.450 habitantes), mientras que a nivel nacional, autonómico y provincial aumenta ligeramente un 0,9%, 0,5% y 0,4%, respectivamente.

La estructura de la población, según edad y sexo, nos permite saber cómo se distribuye la población entre hombres y mujeres y según tramos de edad. La pirámide de población del 2019 muestra cambios poco significativos respecto al año anterior.

Diferenciando por sexo, el 47,5% del total de personas inscritas en el Padrón Municipal son hombres y el 52,5% son mujeres; proporciones que se han ido manteniendo en valores muy similares a lo largo de los años. A nivel nacional, autonómico y provincial se observa la misma tendencia.

Pirámide de población de la ciudad de Sevilla en 2019

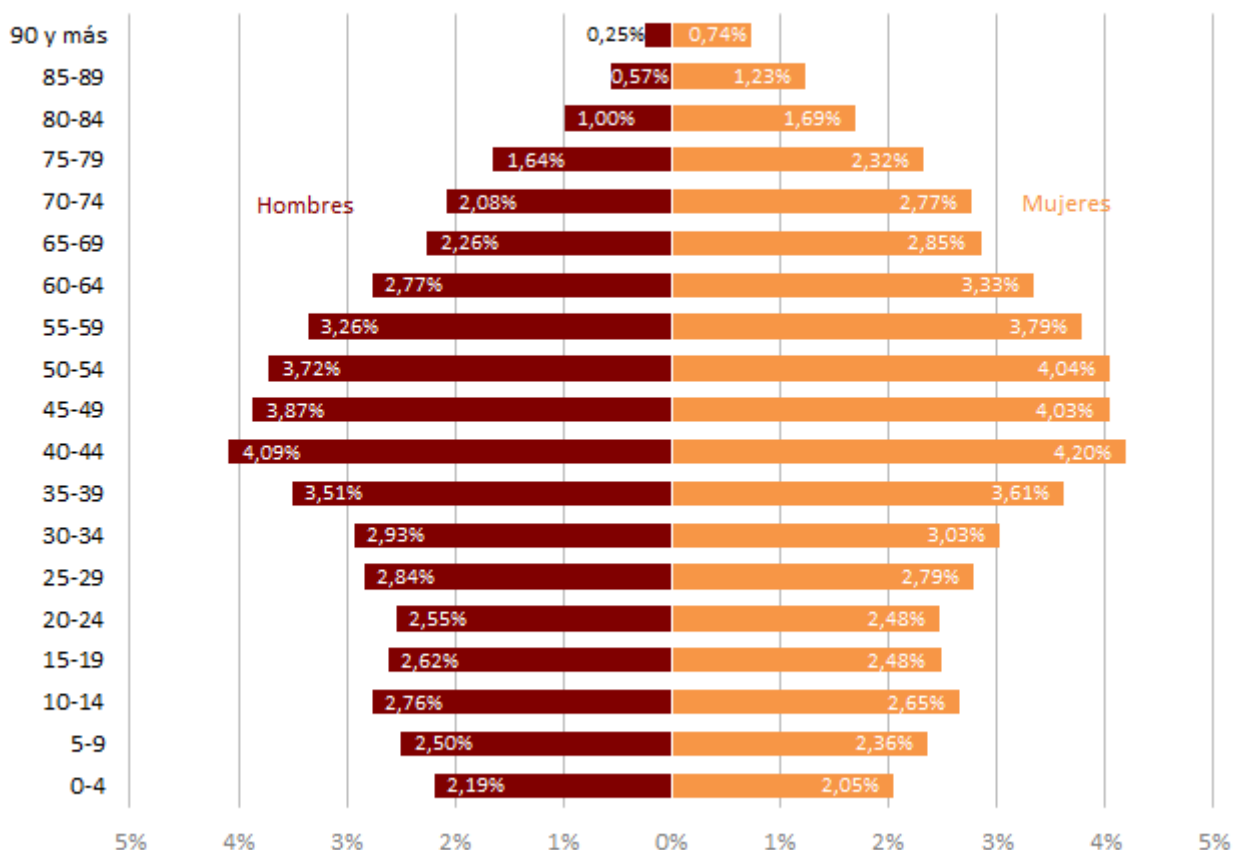

Nota: Datos a 1 de enero de 2020

Fuente: Elaboración propia a partir de los datos del Servicio de Estadística Municipal

Por edades, el mayor porcentaje de población lo encontramos entre las edades de 40 a 44 años, representando el 8,29% de la población. Por género se observa que existe un mayor índice de población femenina respecto a la masculina a partir de la edad de los 30 años. Si observamos la pirámide de población por sexo y edad se aprecia que en edades más avanzadas existe una mayor presencia femenina, lo que revela su mayor esperanza de vida. Esta tendencia también la observamos a nivel provincial, autonómico y nacional; sin embargo, a nivel nacional y autonómico la población femenina aumenta a partir de la edad de 50 años.

En la siguiente tabla se estructura la población en la ciudad de Sevilla, según datos de 1 de enero de 2020, agrupando las edades en tres tramos: de 0 a 14 años, para los más jóvenes; de 15 a 64 años, el grupo de adultos; y de 65 años y más, para los mayores. Podemos observar que la población por sexos está casi equilibrada, siendo la femenina algo superior, debido a su mayor peso en el tramo de edad de 65 años y más. Del análisis de la variación relativa podemos resaltar como el tramo de población de 0 a 14 años es el único que experimenta una bajada, lo cual refleja que cada año se producen menos nacimientos y un progresivo envejecimiento de la población.

Estructura de la población por sexo y edad en la ciudad de Sevilla 2019

	Población	% respecto del total	Variación relativa 2018-2019 (%)
Total	701.455		0,35
0-14	101.761	14,51	-1,45
15-64	463.518	66,08	0,48
65 y más	136.176	19,41	1,29
Varones	333.218	47,50	0,37
0-14	52.226	7,45	-1,56
15-64	226.278	32,26	0,61
65 y más	54.714	7,80	1,27
Mujeres	368.237	52,50	0,33
0-14	49.535	7,06	-1,33
15-64	237.240	33,82	0,35
65 y más	81.462	11,61	1,30

Nota: Datos a uno de enero del año siguiente

Fuente: Padrón Municipal de Habitantes de Sevilla. Servicio de Estadística. Ayuntamiento de Sevilla

Desde el punto de vista dinámico, la población total en la ciudad de Sevilla lleva dos años consecutivos de aumento, registrando una tasa de variación interanual positiva en 2019 del 0,35%. La tendencia a nivel nacional, desde hace varias décadas, había sido de aumento de la población, salvo en el periodo 2013 a 2016 cuando hubo un descenso. En 2019 el aumento es de 0,9%. A nivel autonómico se ha producido un aumento por tercer año consecutivo, que es del 0,5% en 2019, tras cinco años de descensos. En la provincia de Sevilla la población ha aumentado un 0,4%, habiendo pasado en los últimos años por una situación de estancamiento con tasas de variación interanual poco significativas en los últimos años.

Evolución de la población de la ciudad de Sevilla según su procedencia

Año	Población					Variación anual		
	Hombres	Mujeres	Espanoles	Extranjeros	Total	Espanoles	Extranjeros	Total
2011	336.164	370.201	666.179	40.186	706.365			
2012	335.299	369.681	664.697	40.283	704.980	-0,22	0,24	-0,20
2013	334.499	368.762	664.570	38.691	703.261	-0,02	-3,95	-0,24
2014	333.079	367.517	664.763	35.833	700.596	0,03	-7,39	-0,38
2015	332.168	366.776	663.013	35.931	698.944	-0,26	0,27	-0,24
2016	331.931	366.759	662.420	36.270	698.690	-0,09	0,94	-0,04
2017	332.100	366.576	659.859	38.817	698.676	-0,39	7,02	0,00
2018	331.979	367.026	657.071	41.934	699.005	-0,42	8,03	0,05
2019	333.218	368.237	654.640	46.815	701.455	-0,37	11,64	0,35

Nota: Datos a uno de enero del año siguiente

Fuente: Padrón Municipal de Habitantes de Sevilla. Servicio de Estadística. Ayuntamiento de Sevilla

Población

Desde la perspectiva de la procedencia de la población, los datos del Padrón Municipal indican que la gran mayoría de personas que residen en la ciudad son de nacionalidad española, de los 701.455 residentes en 2019, 654.640 son nacionales y 46.815 extranjeros, lo que supone que éstos últimos representan el 6,67% del total de los residentes.

La población residente de procedencia extranjera en el año 2019 ha aumentado en un 11,6%, siendo esta la tendencia de los cinco últimos años. Igualmente observamos aumentos en los ámbitos provincial, autonómico y nacional (10,4%, 6,8% y 7,7%, respectivamente).

Población en la ciudad de Sevilla

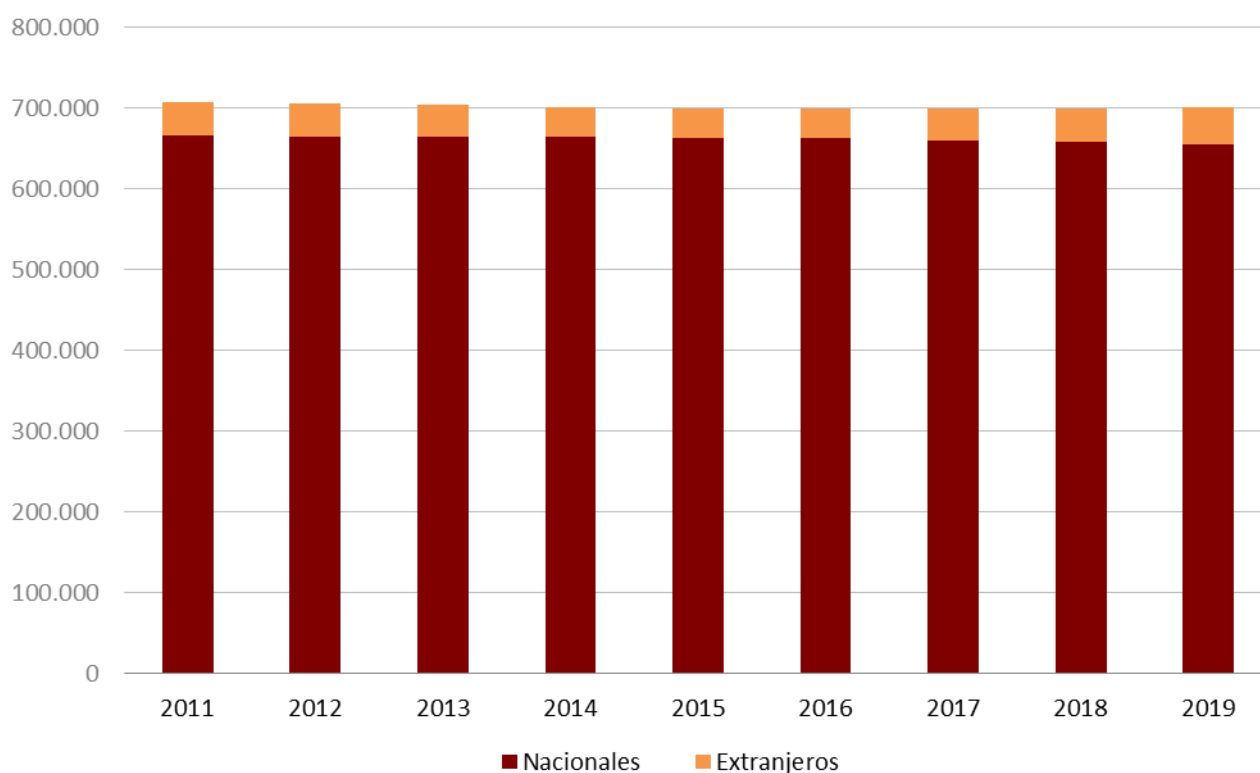

Nota: Datos a uno de enero del año siguiente

Fuente: Fuente: Padrón Municipal de Habitantes de Sevilla. Servicio de Estadística. Ayuntamiento de Sevilla

En el año 2019, entre los extranjeros residentes en la ciudad de Sevilla el 37,8% procede de América, el 32% de Europa, el 17,7% de África, el 12,4% de Asia y el 0,1% de Oceanía.

La población de América y África han experimentado los mayores crecimientos en 2019 (el 24% y 9,8%, respectivamente).

% Población extranjera residente en la ciudad de Sevilla según procedencia

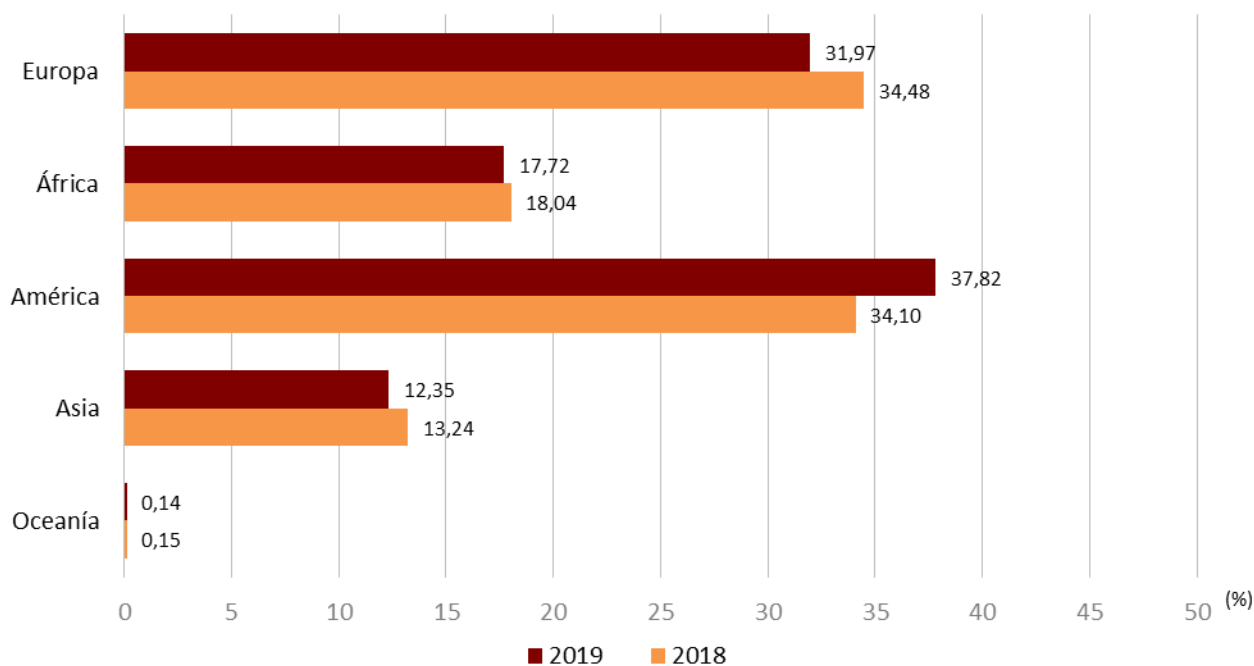

Nota: Datos a uno de enero del año siguiente

Fuente: Elaboración propia a partir de los datos del Servicio de Estadística Municipal

Por distrito, conforme a los datos proporcionados por el Servicio de Estadística del Ayuntamiento de Sevilla, según el padrón municipal, los que cuentan con mayor número de población empadronada son Este-Alcosa-Torreblanca y Cerro-Amate (105.964 y 90.419, respectivamente) y los que menos los Remedios y Bellavista-La Palmera (25.715 y 42.238, respectivamente).

Población empadronada por distritos en la ciudad en 2019

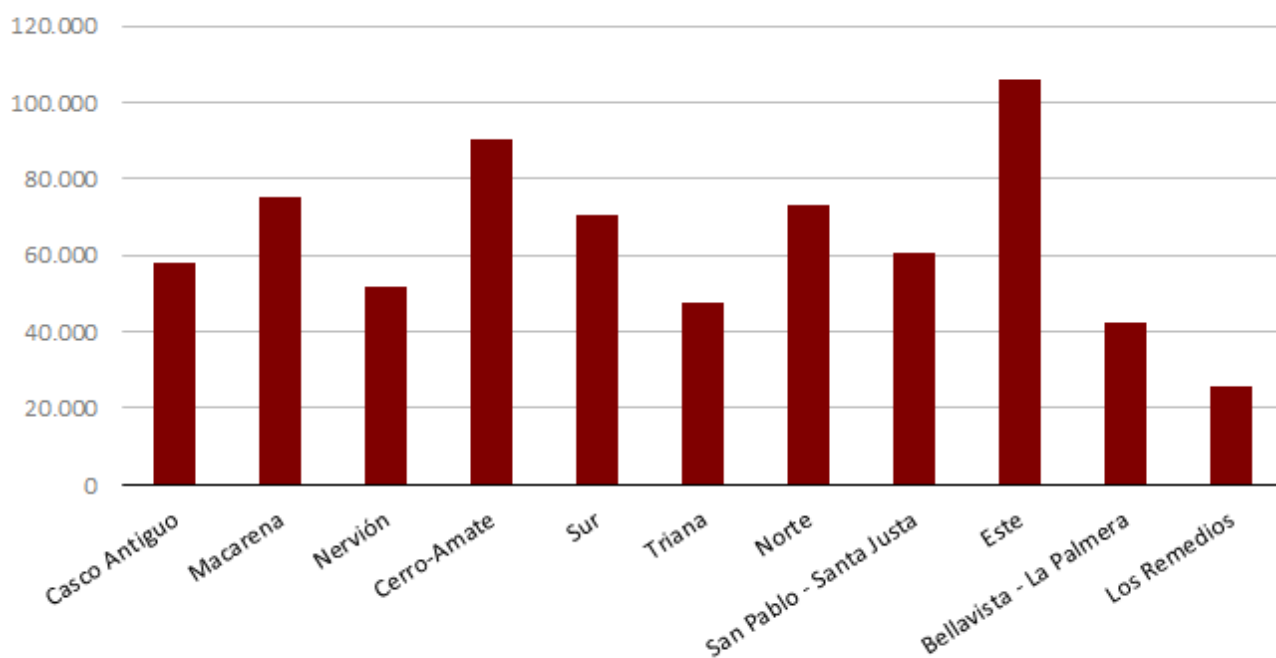

Fuente: Elaboración propia a partir del Padrón municipal de habitantes de Sevilla.

Por sexo en todos los distritos el número de mujeres supera al de hombres aunque en porcentajes muy poco significativos.

La estructura de la población, según edad y sexo, en cada distrito, según el Padrón Municipal de habitantes del Servicio de Estadística del Ayuntamiento de Sevilla a uno de enero de 2020, es la siguiente:

Pirámide de población distrito Casco Antiguo

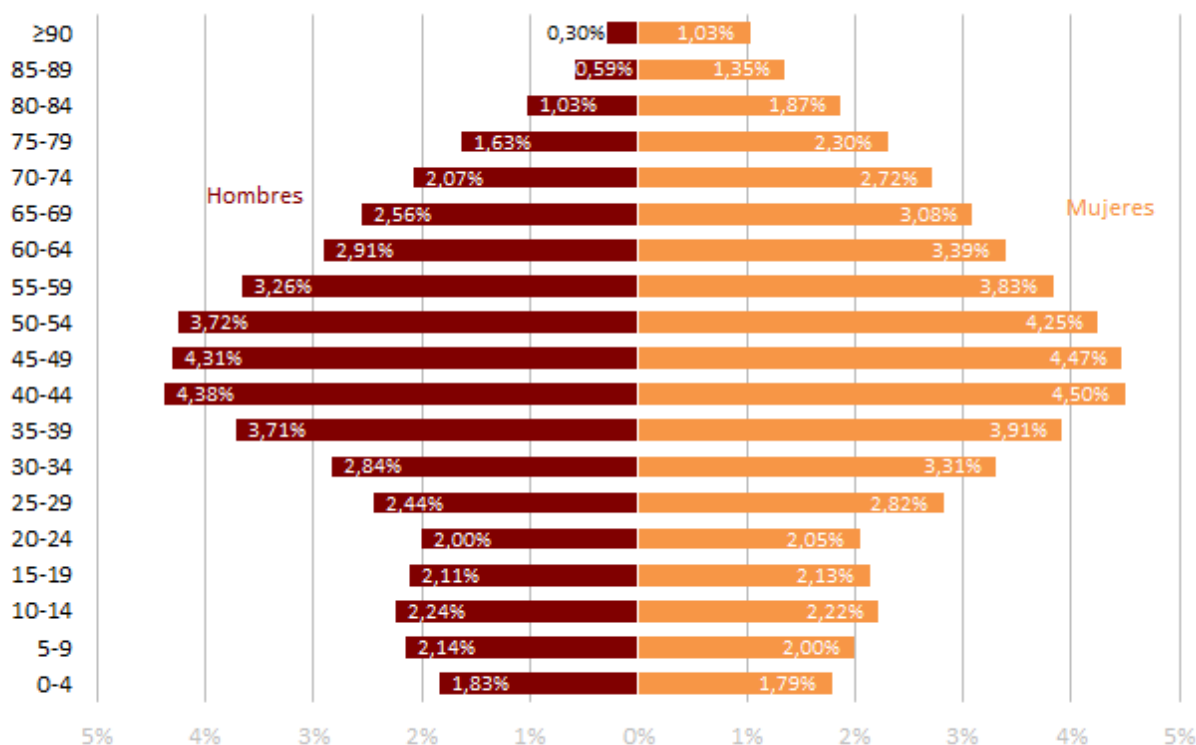

Nota: Datos a 1 de enero de 2020

Fuente: Elaboración propia a partir de los datos del Servicio de Estadística Municipal

Pirámide de población distrito Macarena

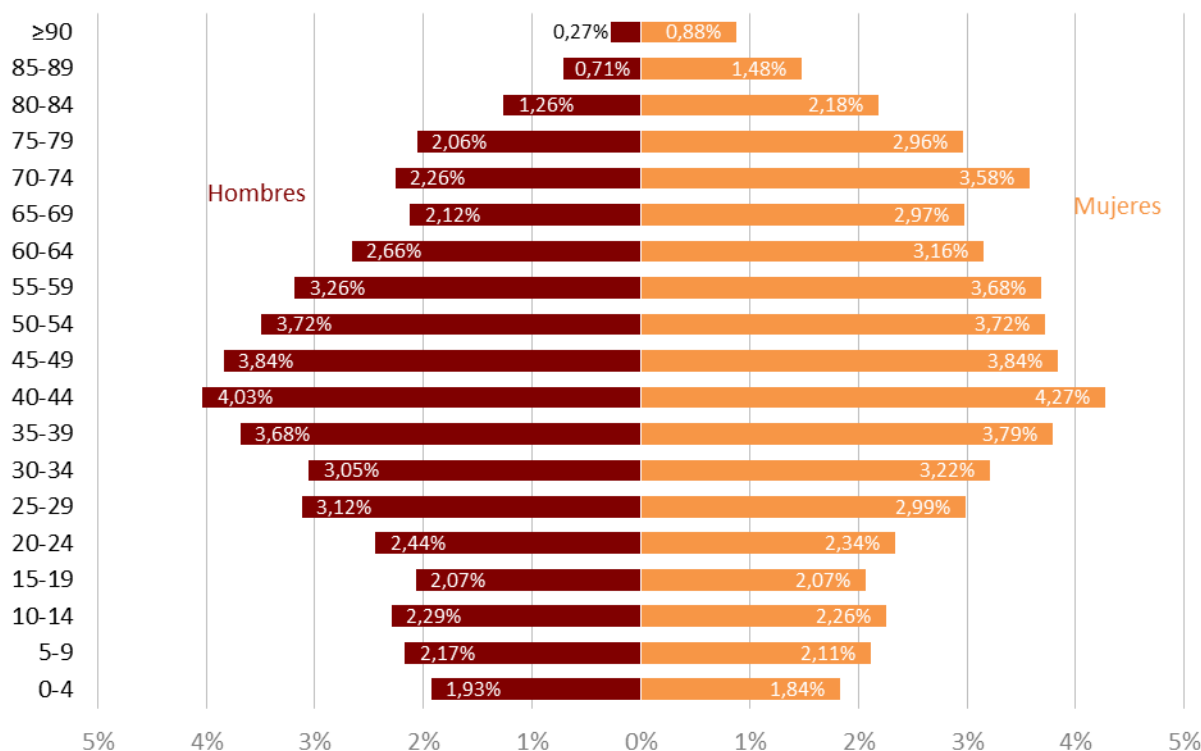

Nota: Datos a 1 de enero de 2020

Fuente: Elaboración propia a partir de los datos del Servicio de Estadística Municipal

Pirámide de población distrito Nervión

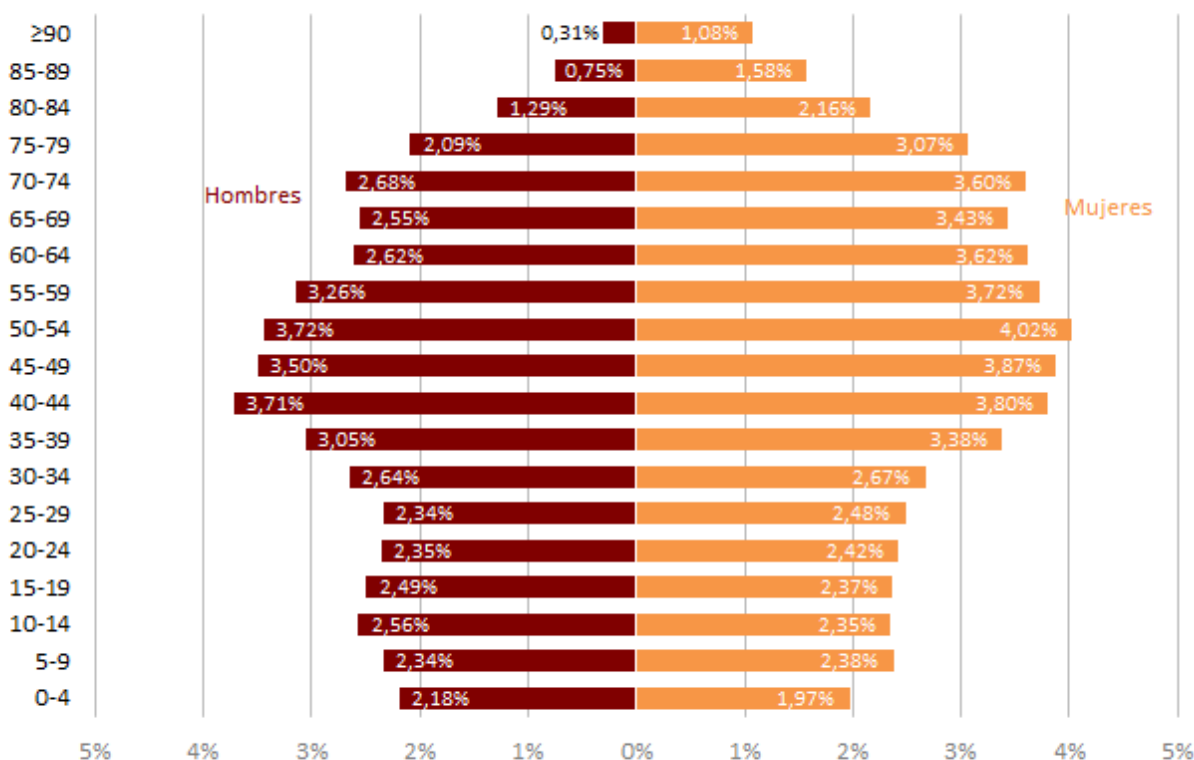

Nota: Datos a 1 de enero de 2020

Fuente: Elaboración propia a partir de los datos del Servicio de Estadística Municipal

Pirámide de población distrito Cerro-Amate

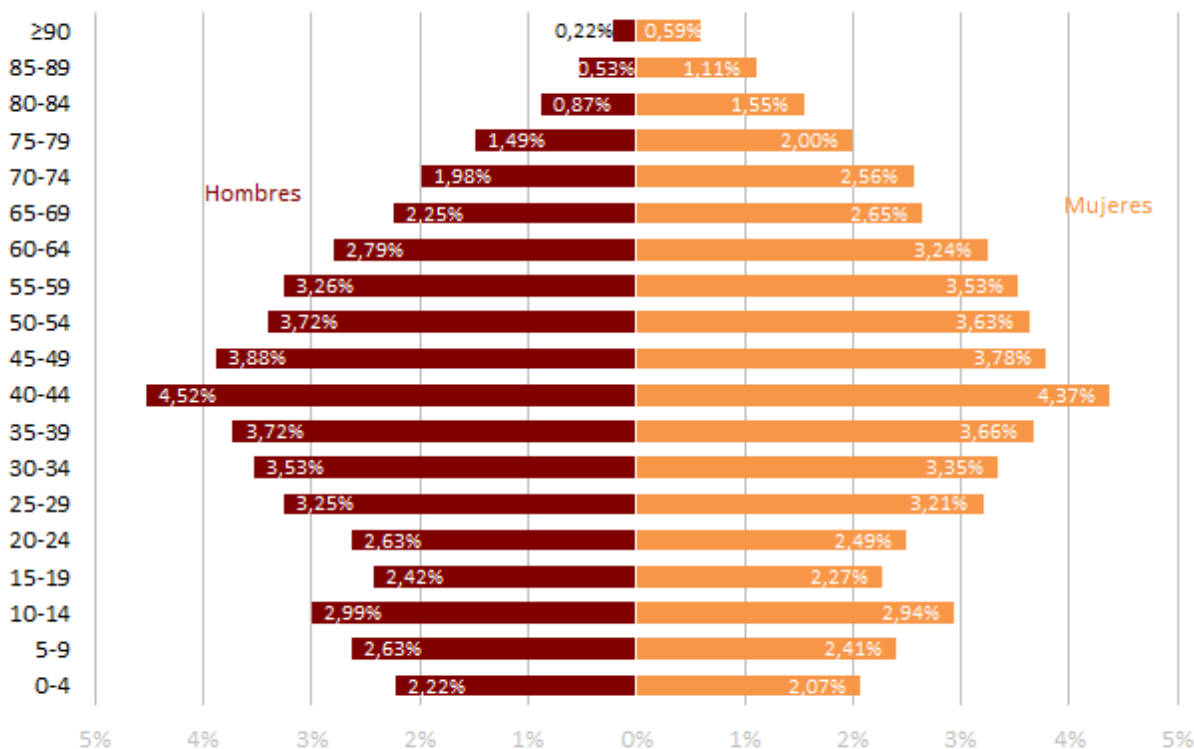

Nota: Datos a 1 de enero de 2020

Fuente: Elaboración propia a partir de los datos del Servicio de Estadística Municipal

Pirámide de población distrito Sur

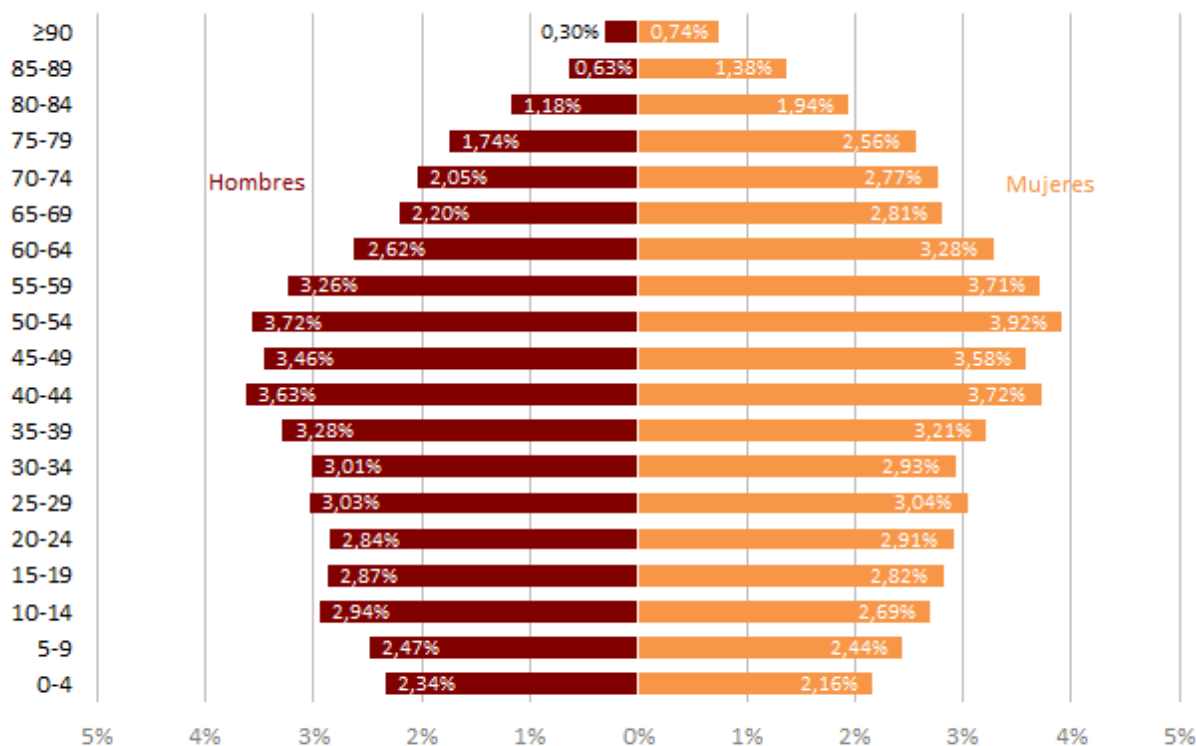

Nota: Datos a 1 de enero de 2020

Fuente: Elaboración propia a partir de los datos del Servicio de Estadística Municipal

Pirámide de población distrito Triana

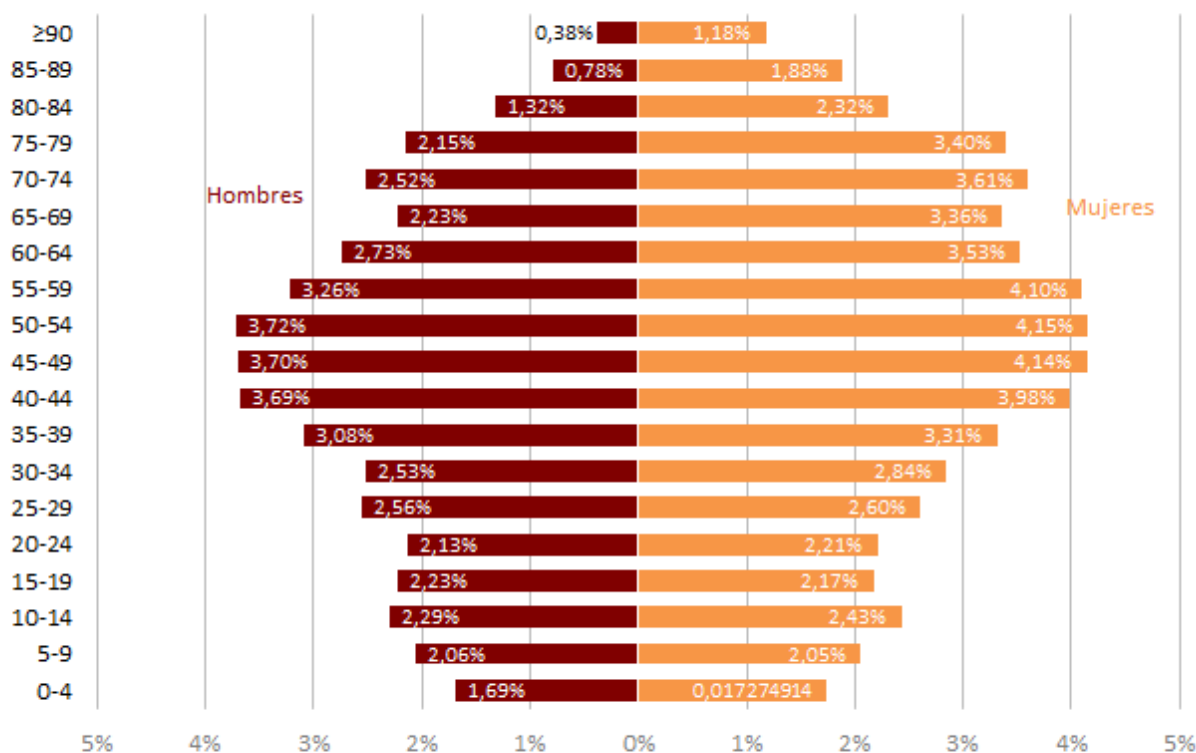

Nota: Datos a 1 de enero de 2020

Fuente: Elaboración propia a partir de los datos del Servicio de Estadística Municipal

Pirámide de población distrito Norte

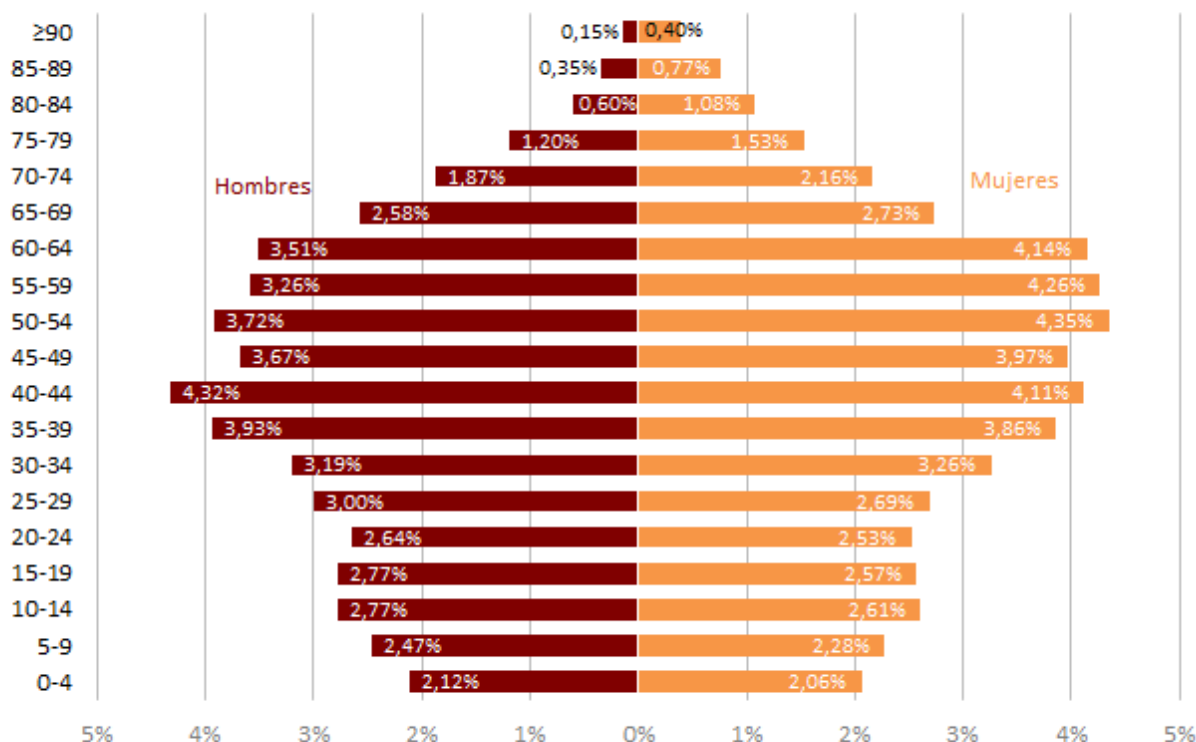

Nota: Datos a 1 de enero de 2020

Fuente: Elaboración propia a partir de los datos del Servicio de Estadística Municipal

Pirámide de población San Pablo-Sta. Justa

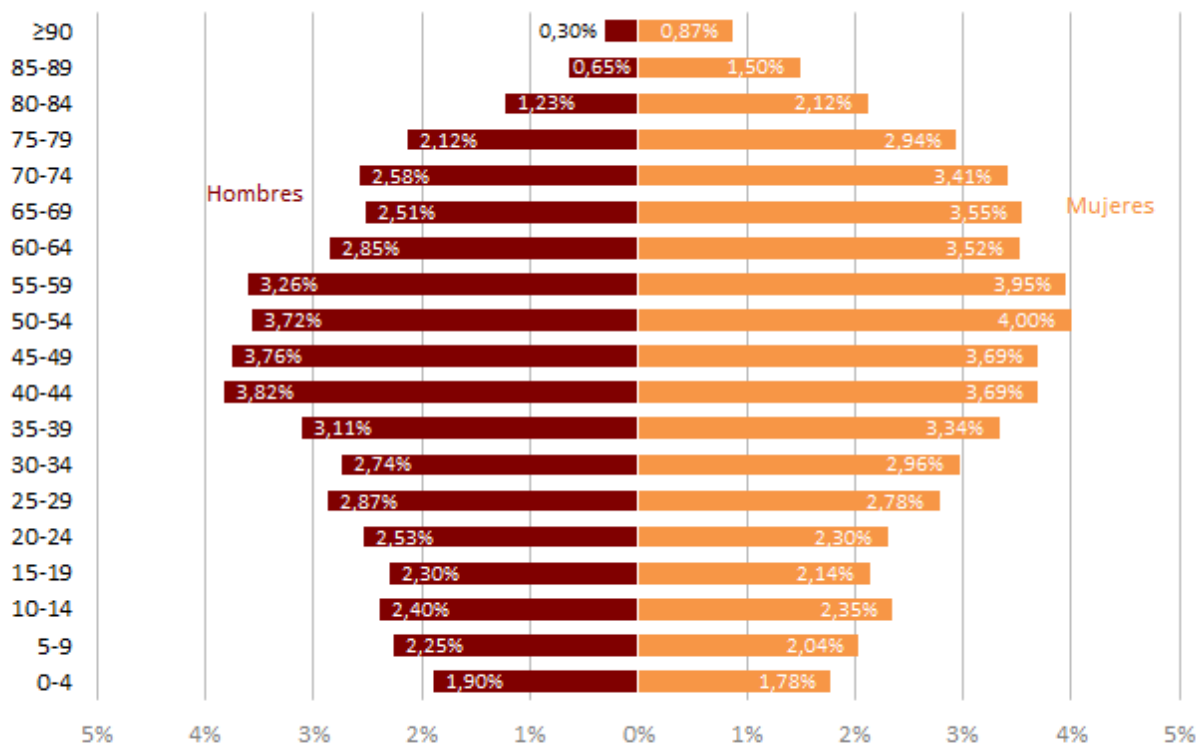

Nota: Datos a 1 de enero de 2020

Fuente: Elaboración propia a partir de los datos del Servicio de Estadística Municipal

Pirámide de población distrito Este

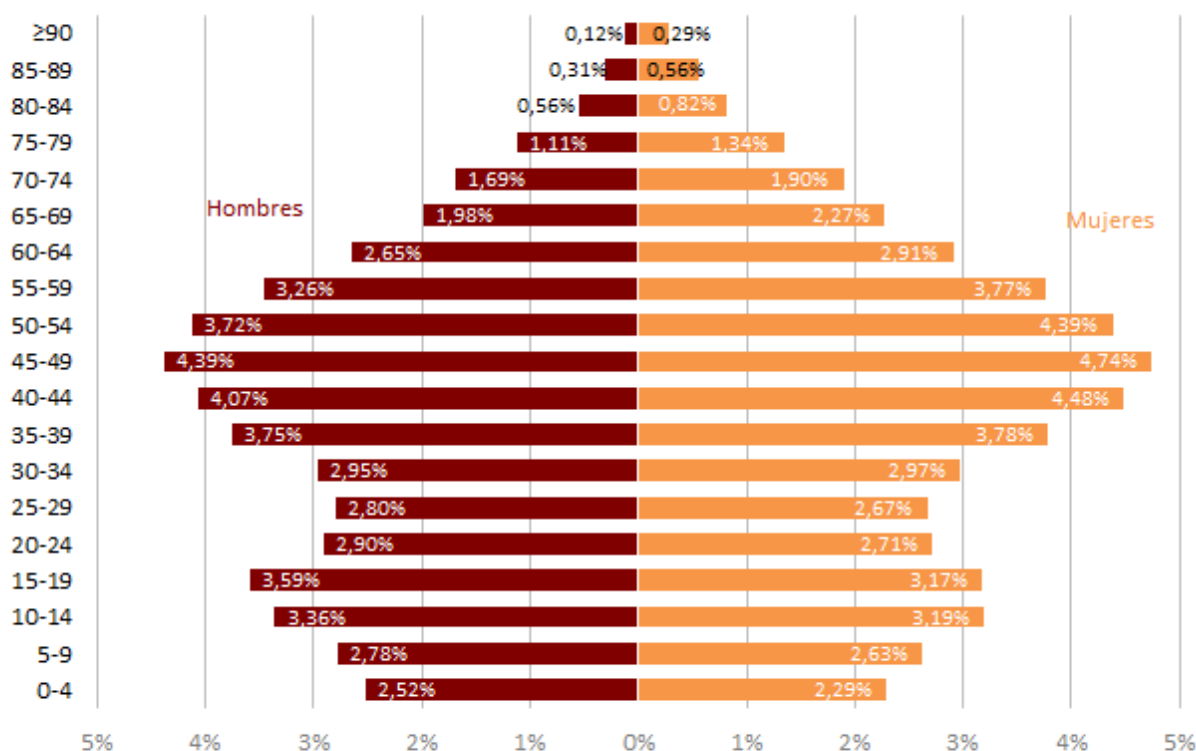

Nota: Datos a 1 de enero de 2020

Fuente: Elaboración propia a partir de los datos del Servicio de Estadística Municipal

Pirámide de población distrito Bellavista-La Palmera

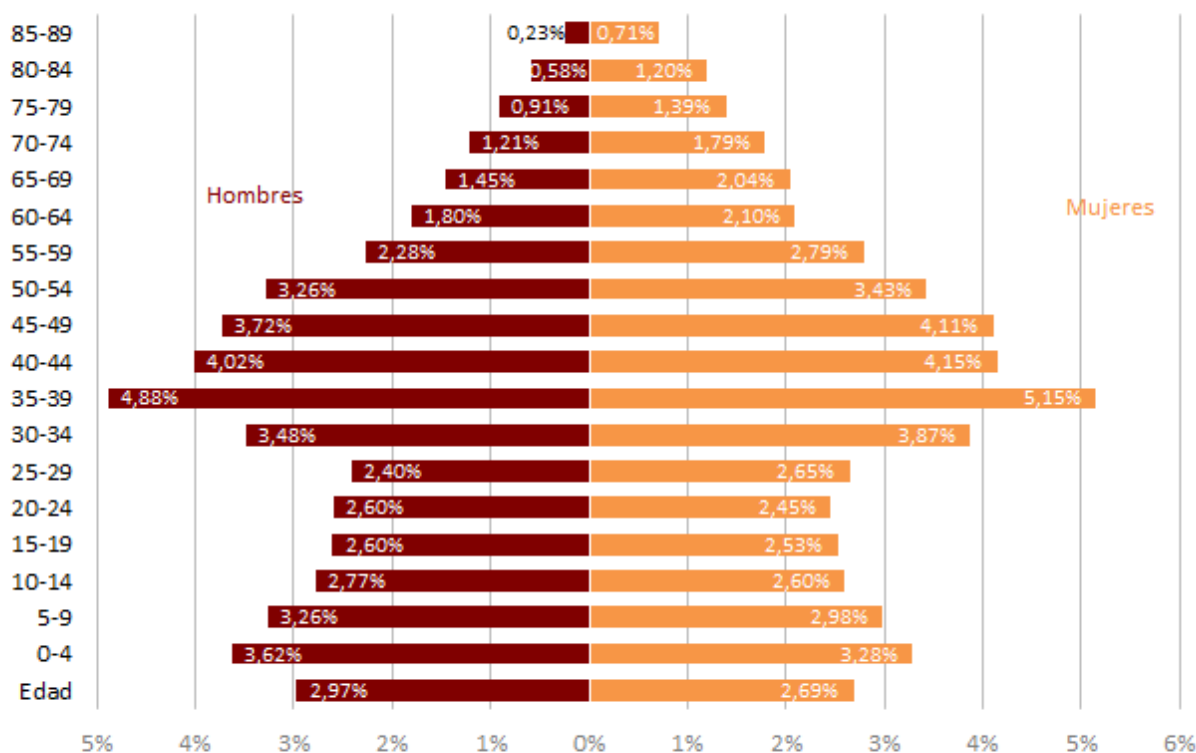

Nota: Datos a 1 de enero de 2020

Fuente: Elaboración propia a partir de los datos del Servicio de Estadística Municipal

Pirámide de población distrito Macarena

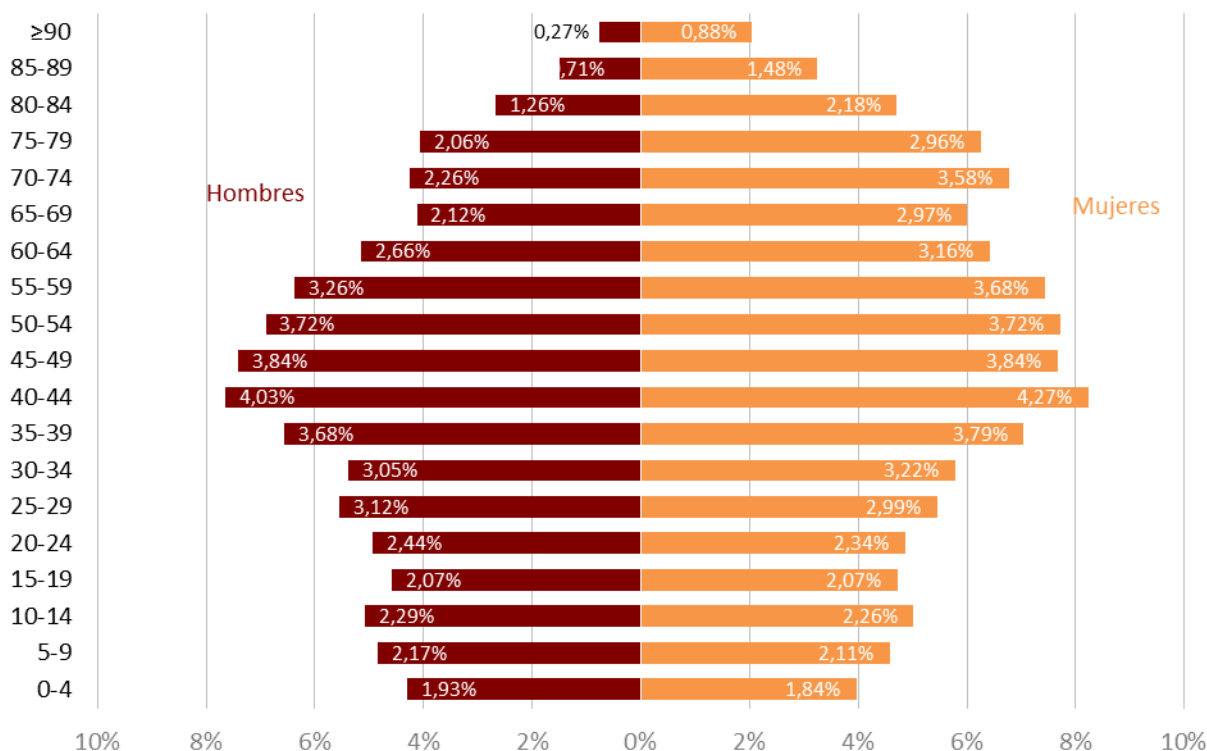

Nota: Datos a 1 de enero de 2020

Fuente: Elaboración propia a partir de los datos del Servicio de Estadística Municipal

Si comparamos en términos absolutos la población empadronada respecto al año anterior, los distritos que mayor bajada han experimentado han sido Casco Antiguo y Norte (249 y 125, respectivamente) y los que más han aumentado su población son Cerro-Amate y Este (986 y 653, respectivamente). Las mayores tasas de variación interanual negativas se encuentran en los distritos Casco antiguo y Triana (-0,4% y -0,2%, respectivamente), siendo los distritos Macarena y Los Remedios los que presentan porcentajes más positivos (0,8% y 0,7 respectivamente).

Población por sexos según distritos

	2018				2019				TVI
	Hombres	Mujeres	Total	% sobre total	Hombres	Mujeres	Total	% sobre total	
Casco Antiguo	27.429	30.949	58.378	8,4	27.309	30.820	58.129	8,3	-0,4
Macarena	34.711	39.865	74.576	10,7	35.068	40.098	75.166	10,7	0,8
Nervión	23.705	27.890	51.595	7,4	23.835	27.963	51.798	7,4	0,4
Cerro-Amate	43.394	46.039	89.433	12,8	43.931	46.488	90.419	12,9	1,1
Sur	33.386	37.104	70.490	10,1	33.450	37.137	70.587	10,1	0,1
Triana	21.598	26.331	47.929	6,9	21.521	26.294	47.815	6,8	-0,2
Norte	35.643	37.616	73.259	10,5	35.580	37.554	73.134	10,4	-0,2
San Pablo - Santa Justa	28.506	31.894	60.400	8,6	28.489	32.001	60.490	8,6	0,1
Este	51.769	53.542	105.311	15,1	52.043	53.921	105.964	15,1	0,6
Bellavista - La Palmera	20.291	21.810	42.101	6,0	20.316	21.922	42.238	6,0	0,3
Los Remedios	11.547	13.986	25.533	3,7	11.676	14.039	25.715	3,7	0,7
TOTAL	331.979	367.026	699.005	100,0	333.218	368.237	701.455	100,0	0,4

Nota: Datos a uno de enero del año siguiente

Fuente: Padrón Municipal de Habitantes de Sevilla. Servicio de Estadística. Ayuntamiento de Sevilla

Si atendemos a la procedencia de la población, son los distritos de Cerro-Amate y Macarena los que mayor porcentaje de población extranjera tienen empadronada (20,4% y 19,4%, respectivamente) y los que menos Bellavista-La Palmera y Los Remedios (4,5% y 2,4%, respectivamente).

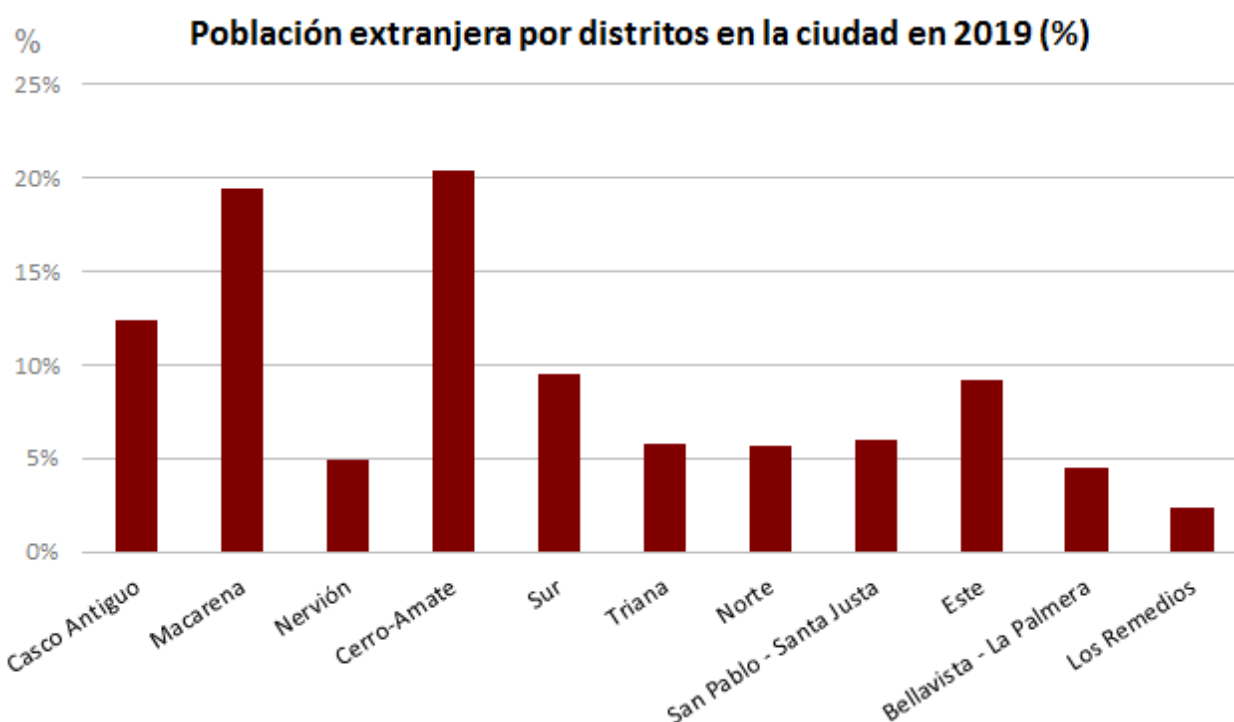

Fuente: Elaboración propia a partir del Padrón municipal de habitantes de Sevilla.

Población por procedencia según distritos

	2018		2019		TVI	
	Nacidos en España	Nacidos en extranjero	Nacidos en España	Nacidos en extranjero	Nacidos en España	Nacidos en el extranjero
Casco Antiguo	52.786	5.592	52.306	5.823	-0,9	4,1
Macarena	66.591	7.985	66.084	9.082	-0,8	13,7
Nervión	49.426	2.169	49.498	2.300	0,1	6,0
Cerro-Amate	81.221	8.212	80.849	9.570	-0,5	16,5
Sur	66.643	3.847	66.154	4.433	-0,7	15,2
Triana	45.428	2.501	45.133	2.682	-0,6	7,2
Norte	70.932	2.327	70.501	2.633	-0,6	13,1
San Pablo - Santa Justa	57.928	2.472	57.687	2.803	-0,4	13,4
Este	101.425	3.886	101.672	4.292	0,2	10,4
Bellavista - La Palmera	40.203	1.898	40.149	2.089	-0,1	10,1
Los Remedios	24.488	1.045	24.607	1.108	0,5	6,0
TOTAL	657.071	41.934	654.640	46.815	-0,4	11,6

Nota: Datos a uno de enero del año siguiente

Fuente: Padrón Municipal de Habitantes de Sevilla. Servicio de Estadística. Ayuntamiento de Sevilla

El crecimiento total de la población se descompone en crecimiento natural o vegetativo (nacimientos menos defunciones) y saldo migratorio (diferencia entre inmigraciones y emigraciones).

Según los datos municipales proporcionados por el Servicio de Estadística del Ayuntamiento de Sevilla durante el año 2019 en la ciudad de Sevilla se produjeron 5.341 nacimientos, lo que supone un descenso por tercer año consecutivo de los nacimientos, situándose la tasa de variación interanual en el -6,6%.

Las defunciones en la ciudad de Sevilla se sitúan en 6.126, con tres defunciones menos que el año anterior.

A nivel provincial, autonómico y nacional, según datos del Instituto Nacional de Estadística, los nacimientos han descendido (-5,2%, -2,7% y -3,5% respectivamente).

Respecto a las defunciones se produce un estancamiento en el ámbito provincial (+0,1%), y una disminución de las mismas respecto al año anterior a nivel nacional y autonómico (-2,4% y -3,3%, respectivamente).

Según los datos provisionales del INE sobre Indicadores demográficos básicos, la tasa bruta de natalidad, la cual relaciona el número de nacimientos respecto a la población total (número de nacimientos de una población por cada mil habitantes), es de 8,31 nacidos por 1.000 habitantes. Las tasas brutas de natalidad en los ámbitos provincial, autonómico y nacional son de aproximadamente 8,28; 8,15 y 7,60 nacidos por cada 1.000 habitantes, respectivamente. La tasa bruta de mortalidad, la cual relaciona el

número de defunciones respecto a la población total, se sitúa en 9,19 difuntos por 1.000 habitantes. En los demás ámbitos, de menor a mayor dimensión, es de 8,08; 8,31 y 8,82.

Movimiento natural de la población de la ciudad de Sevilla

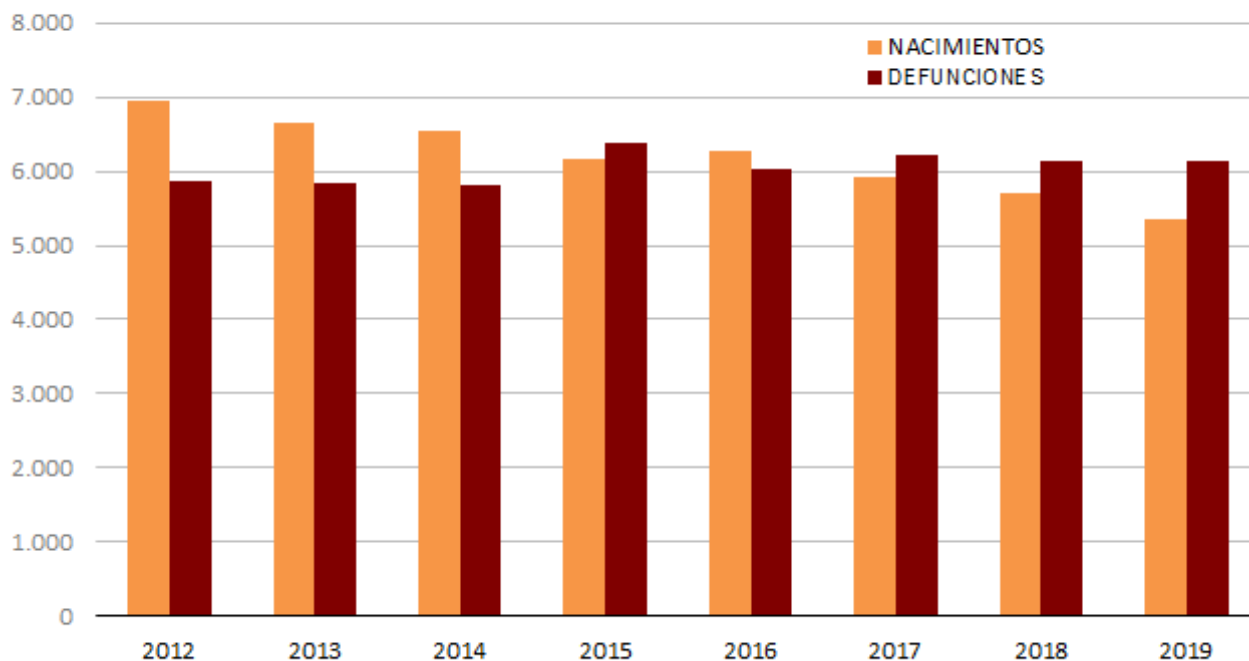

Fuente: Padrón Municipal de habitantes de Sevilla. Servicio de Estadística. Ayuntamiento de Sevilla

Como resultado del estancamiento en el número de defunciones y de la disminución en el número de nacimientos, el crecimiento vegetativo de la población residente en la ciudad de Sevilla (es decir, la diferencia entre nacimientos de madre residente en la ciudad de Sevilla y defunciones de residentes en la ciudad), fue negativo en 607 personas en el año 2019. Como consecuencia de lo anterior la tasa bruta de crecimiento vegetativo es de -0,88. Esta tendencia se observa por tercer año consecutivo y coincide con la observada a nivel autonómico y nacional. Sin embargo, a nivel provincial el crecimiento vegetativo es positivo (400).

Por distritos, según datos del padrón municipal facilitados por el Servicio de Estadística del Ayuntamiento de Sevilla, el número de defunciones supera al de los nacimientos en los distritos de Casco Antiguo, Macarena, Nervión, Cerro-Amate, Triana, San Pablo-Santa Justa y Los Remedios, sólo en tres de los distritos, Macarena-Norte, Este y Bellavista-La Palmera, el número de nacimientos supera al de las defunciones, siendo el distrito con mayor crecimiento vegetativo el Este (256) y el de menor crecimiento Macarena (-272).

Movimiento natural de la población por distritos 2019

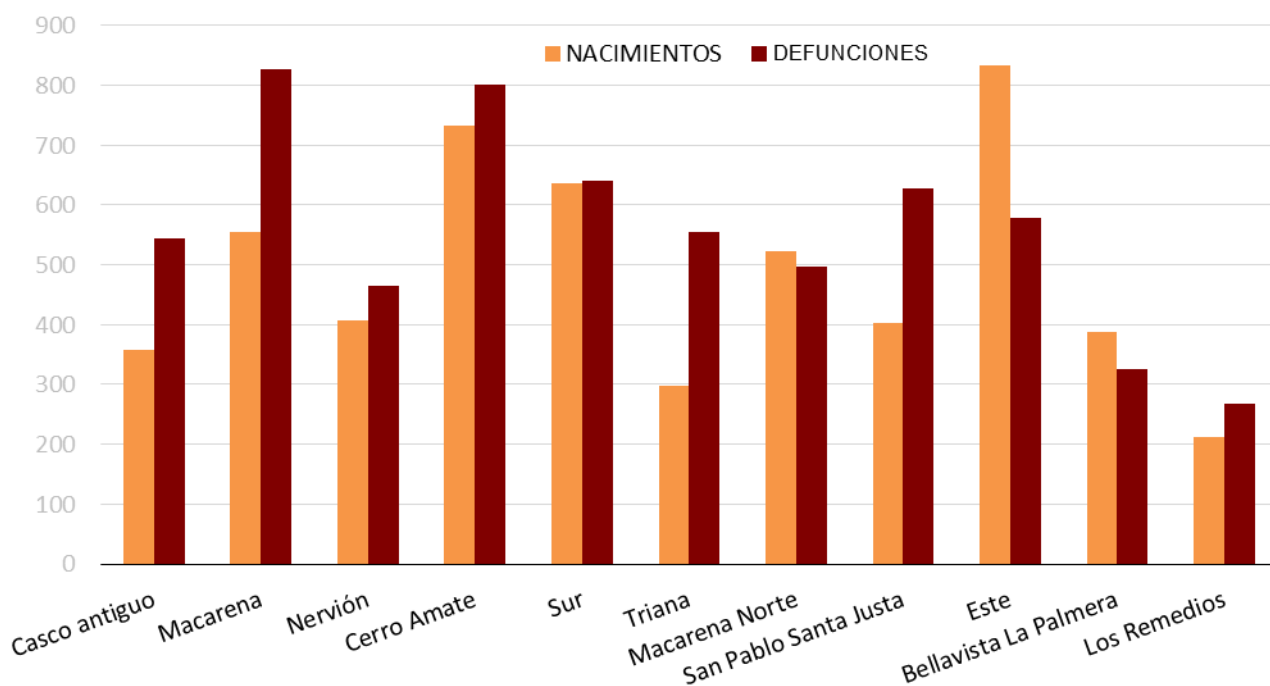

Fuente: Padrón Municipal de habitantes de Sevilla. Servicio de Estadística. Ayuntamiento de Sevilla

Crecimiento vegetativo en la ciudad de Sevilla por distritos

	2018			2019		
	Nacimientos	Defunciones	Crecimiento Vegetativo	Nacimientos	Defunciones	Crecimiento Vegetativo
Casco Antiguo	442	517	-75	357	543	-186
Macarena	555	815	-260	554	826	-272
Nervión	408	470	-62	406	465	-59
Cerro-Amate	784	817	-33	733	800	-67
Sur	638	621	17	636	641	-5
Triana	281	570	-289	297	555	-258
Macarena Norte	584	496	88	523	497	26
San Pablo - Santa Jus	419	673	-254	402	628	-226
Este	935	549	386	834	578	256
Bellavista - La Palme	455	320	135	387	325	62
Los Remedios	215	281	-66	212	268	-56
TOTAL	5.716	6.129	-413	5.341	6126	-785

Fuente: Padrón Municipal de habitantes de Sevilla. Servicio de Estadística. Ayuntamiento de Sevilla.

Las variaciones de la población en el Padrón, como se ha expuesto anteriormente, pueden venir ocasionadas por causas naturales, ya se ha considerado el crecimiento natural de la población a través de los datos del Movimiento Natural de Población, o

debido a los movimientos de población por motivos migratorios. A su vez, estos movimientos migratorios se corresponden tanto a los desplazamientos de personas entre países como entre regiones, provincias o municipios dentro del mismo país.

Consecuencia de las migraciones interiores y exteriores, el saldo migratorio total en la ciudad de Sevilla durante 2019 fue positivo por quinto año consecutivo, situándose en 5.227 personas, cantidad superior a las 4.652 registradas en el periodo anterior. Las tasas de variación interanual muestran un aumento tanto de la inmigración como de la emigración, siendo más acusado el porcentaje de la primera (3,4 % frente al 0,9 %).

Respecto a las migraciones exteriores, en la ciudad de Sevilla se produce un saldo migratorio exterior positivo de 6.441 personas, frente a las 5.085 personas de 2018, lo que supone un aumento del 26,7%. Los inmigrantes procedentes del extranjero llegados a la ciudad aumentaron en 1.457 personas, con un total de 7.680 llegadas. En cuanto al total de personas que decidieron emigrar a otro país en 2019, este número aumentó el último año en 101, situándose en 1.239 personas.

Teniendo en cuenta los datos de 2019 y 2018 la inmigración y la emigración exterior en la ciudad de Sevilla han aumentado en un 23,4% y en un 8,9%, respectivamente.

El saldo migratorio del resto de provincia de Sevilla ha sido negativo tanto en 2019 como en 2018 (-1.493 y 805 personas, respectivamente). Respecto al saldo migratorio del resto de España arroja un saldo positivo de 279 personas, y de 372 el año anterior.

Movimientos migratorios en la ciudad de Sevilla según lugar de procedencia

	2018			2019		
	Inmigración	Emigración	Saldo migratorio	Inmigración	Emigración	Saldo migratorio
TOTAL	21.842	17.190	4.652	22.580	17.353	5.227
Resto de provincia de Sevilla	7.500	8.305	-805	6.796	8.289	-1.493
Resto de España	8.119	7.747	372	8.104	7.825	279
Extranjero	6.223	1.138	5.085	7.680	1.239	6.441

Fuente: Padrón Municipal de habitantes de Sevilla. Servicio de Estadística. Ayuntamiento de Sevilla.

Mercado de trabajo

Principales indicadores del mercado de trabajo

Ciudad de Sevilla	dic 18	mar 19	jun 19	sep 19	dic 19	TVI
Ocupados EPA (miles de personas)	282,6	276,6	283,6	282,0	284,3	0,6
Parados EPA (miles de personas)	61,3	69,4	63,1	62,9	55,8	-9,0
Activos EPA (miles de personas)	343,9	345,9	346,8	344,9	340,1	-1,1
Inactivos EPA (miles de personas)	227,4	230,1	226,7	230,0	233,4	2,6
Tasa de paro (%) (1)	-2,39	-1,42	-8,68	-8,58	-8,97	
Trabajadores afiliados a la Seguridad Social (2)	352.939	353.577	352.412	353.536	362.135	2,6
Afiliados al régimen General	304.370	304.788	303.805	305.311	312.996	2,8
Afiliados al régimen Agrario	2.319	2.432	2.171	2.232	2.457	6,0
Afiliados al régimen Autónomos	36.922	37.011	37.151	36.986	37.538	1,7
Afiliados al régimen del Hogar	9.022	9.035	8.984	8.708	8.865	-1,7
Afiliados al régimen del Mar	306	311	301	299	279	-8,8
Contratos iniciales registrados (3)	97.358	115.687	108.216	119.288	91.115	-6,4
Paro registrado	68.434	70.277	66.708	67.412	66.992	-2,1
Paro registrado en la agricultura	1.401	1.507	1.508	1.459	1.439	2,7
Paro registrado en la industria	3.666	3.637	3.437	3.371	3.371	-8,0
Paro registrado en la construcción	5.060	4.850	4.620	4.548	4.922	-2,7
Paro registrado en los servicios	49.178	50.742	48.263	48.744	48.206	-2,0
Paro registrado sin empleo anterior	9.129	9.541	8.880	9.290	9.054	-0,8
Paro registrado Hombres	28.432	28.738	26.855	27.234	27.881	-1,9
Paro registrado Mujeres	40.002	41.539	39.853	40.178	39.111	-2,2
Provincia de Sevilla	dic 18	mar 19	jun 19	sep 19	dic 19	TVI
Ocupados EPA (miles de personas)	745,9	729,1	735,3	737,7	748,8	0,4
Parados EPA (miles de personas)	197,6	205,8	205,3	201,1	195,9	-0,9
Activos EPA (miles de personas)	943,5	934,9	940,7	938,9	944,7	0,1
Inactivos EPA (miles de personas)	645,3	656,4	653,4	658,1	656,3	1,7
Tasa de paro (%) (1)	-4,5	-9,7	-0,2	-3,1	-0,9	
Trabajadores afiliados a la Seguridad Social (2)	731.068	736.780	737.488	743.107	745.259	1,9
Afiliados al régimen General	515.222	525.830	529.295	532.170	534.837	3,8
Afiliados al régimen Agrario	92.776	87.492	83.992	87.689	85.591	-7,7
Afiliados al régimen Autónomos	109.636	110.021	110.882	110.353	111.725	1,9
Afiliados al régimen del Hogar	13.047	13.043	12.934	12.511	12.740	-2,4
Afiliados al régimen del Mar	387	394	385	384	366	-5,4
Contratos iniciales registrados (3)	331.670	260.331	294.649	285.141	306.322	-7,6
Paro registrado	190.642	193.668	182.369	182.327	187.788	-1,5
Paro registrado en la agricultura	11.137	12.350	12.272	10.664	11.389	2,3
Paro registrado en la industria	13.334	12.799	11.740	11.229	12.534	-6,0
Paro registrado en la construcción	19.090	17.248	16.369	16.426	19.056	-0,2
Paro registrado en los servicios	127.057	130.371	122.511	123.911	125.118	-1,5
Paro registrado sin empleo anterior	20.024	20.900	19.477	20.097	19.691	-1,7
Paro registrado Hombres	78.098	77.405	71.441	71.307	77.376	-0,9
Paro registrado Mujeres	112.544	116.263	110.928	111.020	110.412	-1,9

(1) Variación expresada como diferencia anual.

(2) El dato de trabajadores afiliados a la Seguridad Social corresponde con el último día del mes.

(3) Contratos iniciales registrados en el trimestre

Fuente: Encuesta de Población Activa (INE), Ministerio de Trabajo e Inmigración, SEPE y Tesorería General de la Seg. Social

Mercado de trabajo

La radiografía general que ofrecen los datos de la Encuesta de Población Activa, facilitados por el Instituto Nacional de Estadística, muestra que la ciudad de Sevilla finalizó el año 2019 con 340.100 personas activas, lo que supone un descenso del 1,1% respecto al cuarto trimestre del año 2018 y 3.800 personas menos en términos absolutos. Sin embargo, en otros ámbitos territoriales de referencia se han producido ascensos, aunque leves. Así, en la provincia el aumento observado fue del 0,1%, en Andalucía del 0,9%, y en España del 1,3%.

Población activa en la ciudad de Sevilla (en miles)

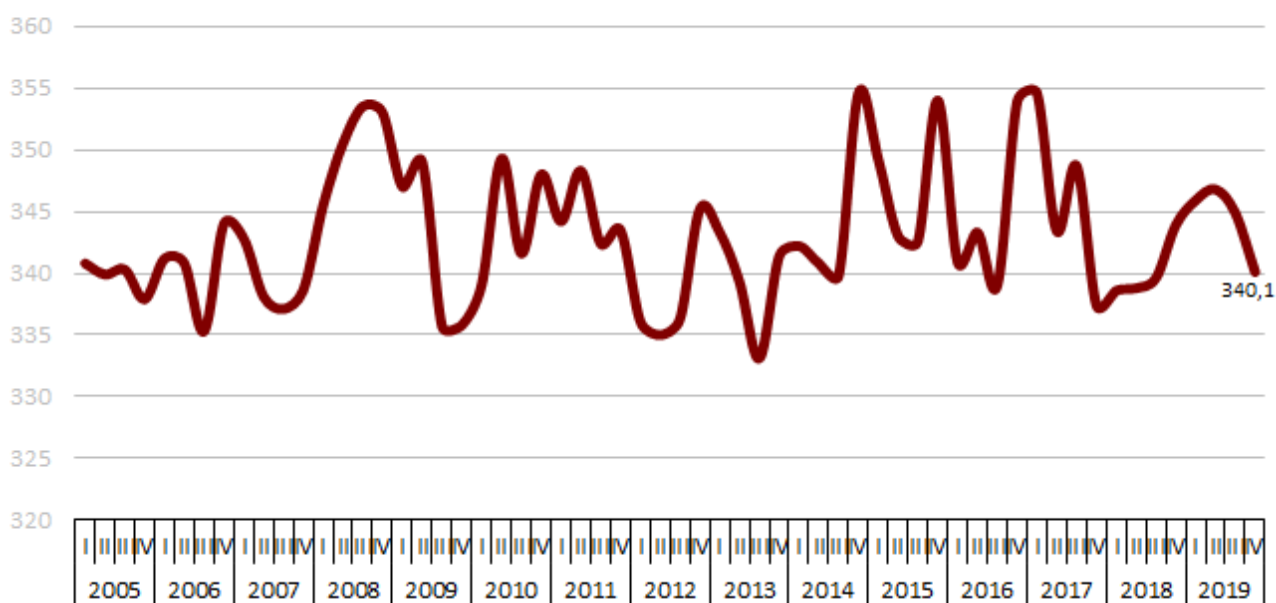

La tasa de actividad en la ciudad en el año 2019 era del 59,30%, mientras en diciembre de 2018 representaba el 60,19%.

Tasa de actividad por ámbitos territoriales

	Ciudad de Sevilla			Provincia de Sevilla			Andalucía			España		
	Total	Hombres	Mujeres	Total	Hombres	Mujeres	Total	Hombres	Mujeres	Total	Hombres	Mujeres
2019												
1T	60,05	65,45	55,42	58,75	64,79	53,10	56,65	63,13	50,44	58,35	63,99	53,02
2T	60,47	66,20	55,51	59,01	64,87	53,52	57,04	63,64	50,73	58,74	64,42	53,37
3T	59,99	65,63	55,09	58,79	64,93	53,04	56,85	63,67	50,33	58,72	64,46	53,28
4T	59,30	65,50	53,89	59,00	65,25	53,16	56,63	63,31	50,24	58,74	64,24	53,53

Fuente: Elaboración propia a partir de la Encuesta de Población Activa (INE)

Evolución de las Tasas de Actividad

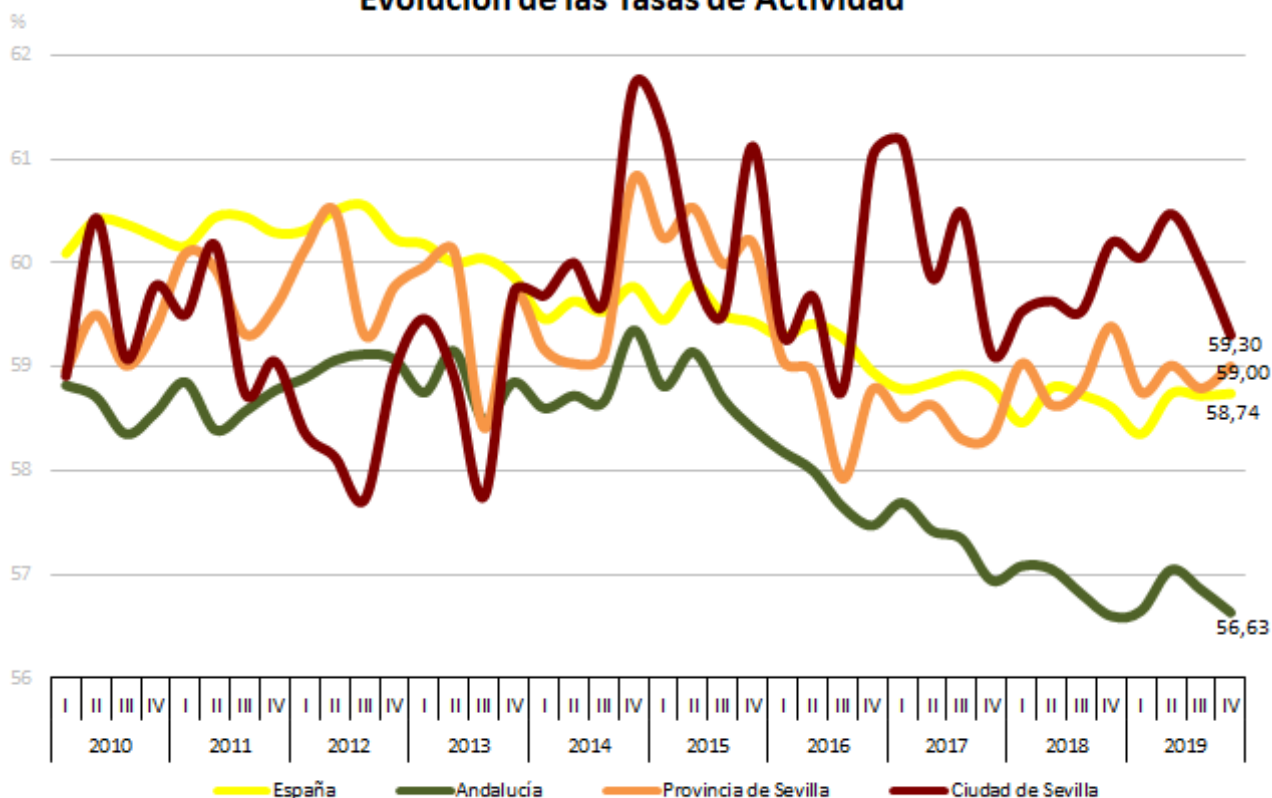

Fuente: Elaboración propia a partir de la Encuesta de población activa (INE)

La población inactiva en el cuarto trimestre de 2019 representaba el 40,7% de la población en edad de trabajar.

Los hombres presentan una subida de la población activa en el cuarto trimestre del 1,1%, frente a la bajada del 3,3% de las mujeres.

Si se analiza la población activa en sus dos componentes, se observa que, mientras que los ocupados han aumentado, los parados han disminuido en el cuarto trimestre de 2019, al igual que en el resto de ámbitos.

En cuanto a la población ocupada de la ciudad, esta ha aumentado en 1.700 individuos respecto al último trimestre del año 2018, traduciéndose en términos relativos en una subida del 0,6%, situándose en 284.300, después de producirse en septiembre de 2013 la cifra más baja de ocupados de los últimos diez años, con 229.400, y lejos del máximo de 312.600 personas alcanzado en el tercer trimestre del año 2008.

Población ocupada en la ciudad de Sevilla (en miles)

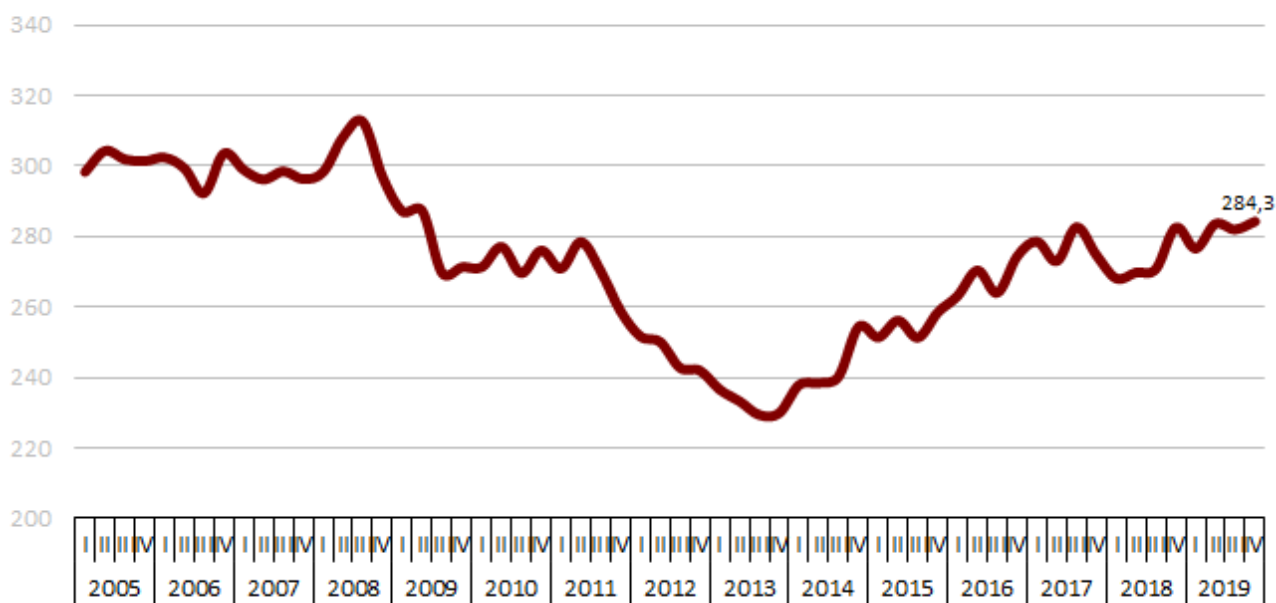

Fuente: Elaboración propia a partir de los datos del INE

En el cuarto trimestre de 2019 el empleo aumentó en todos los ámbitos territoriales, el 2,1% en España, el 1,5% en Andalucía y el 0,4% en la provincia.

Evolución de la Población ocupada

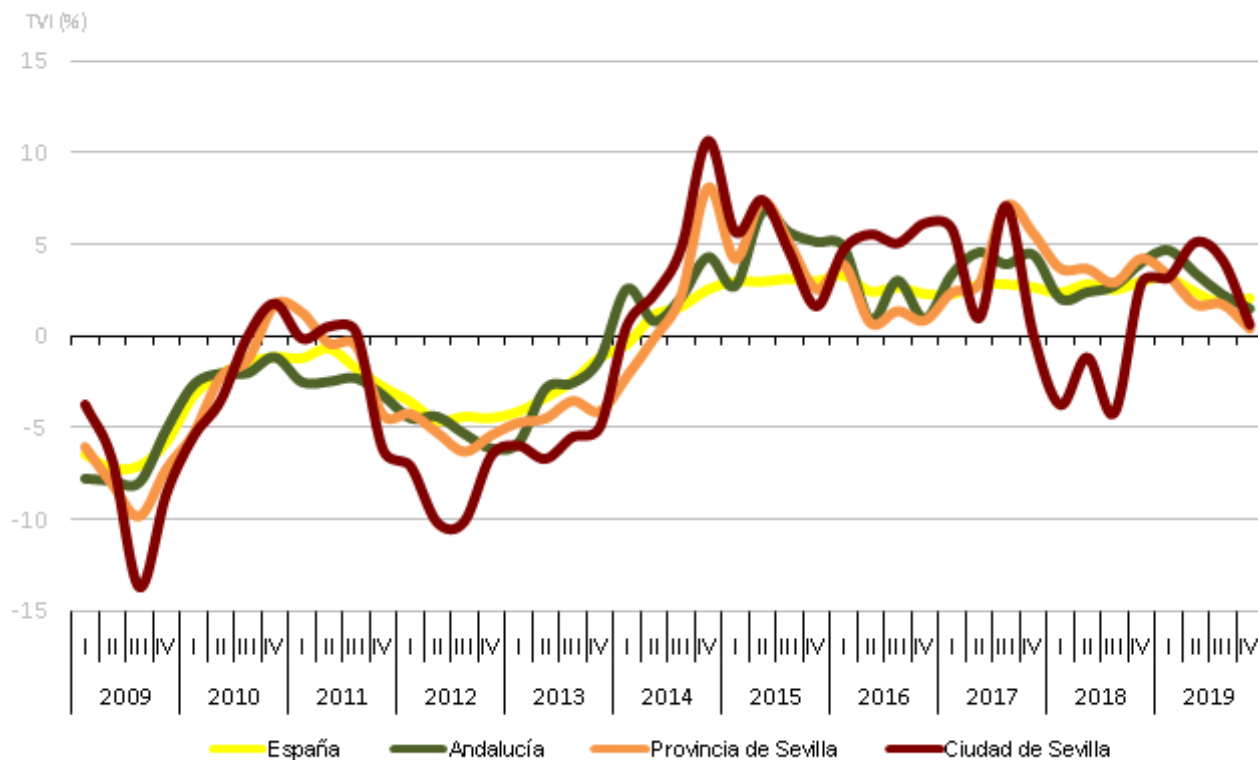

Fuente: Elaboración propia a partir de la Encuesta de Población Activa (INE)

Atendiendo al sexo, en este trimestre, la tasa de variación interanual, subió tanto la ocupación en mujeres, con un 0,9%, como los hombres, en menor medida, con un 0,3%. Respecto al resto de los ámbitos se produjeron leves disminuciones del empleo masculino tanto en Andalucía como en la provincia. La ciudad de Sevilla fue el ámbito en el que el peso de la población ocupada femenina fue más elevado: 48,4%; 5,1 puntos superior al peso autonómico.

En diciembre de 2019 el 59,6% de las personas ocupadas habían cursado educación superior, porcentaje superior al de diciembre anterior en 1,8 puntos. Fue el grupo de Educación Secundaria 2ª etapa general y profesional el único en que disminuyó la ocupación en un 9,5%.

En diciembre de 2019, la ciudad de Sevilla mantenía una tasa de empleo (49,57%) superior a la andaluza (44,85%) y provincial (46,77%), pero inferior a la española (50,64%), aunque en todos los casos, excepto la provincia, los valores eran superiores a los del año 2018.

Tasa de empleo por ámbitos territoriales

2019	Ciudad de Sevilla			Provincia de Sevilla			Andalucía			España		
	Total	Hombres	Mujeres	Total	Hombres	Mujeres	Total	Hombres	Mujeres	Total	Hombres	Mujeres
1T	48,02	53,37	43,42	45,82	52,45	39,60	44,71	52,08	37,65	49,78	55,73	44,15
2T	49,46	55,70	44,07	46,13	52,92	39,77	45,04	52,39	38,01	50,51	56,38	44,95
3T	49,05	55,06	43,83	46,20	53,09	39,74	44,45	51,99	37,22	50,54	56,61	44,80
4T	49,57	54,93	44,89	46,77	52,50	41,40	44,85	52,02	37,98	50,64	56,38	45,21

Fuente: Elaboración propia a partir de la Encuesta de Población Activa (INE)

Evolución de las Tasas de empleo

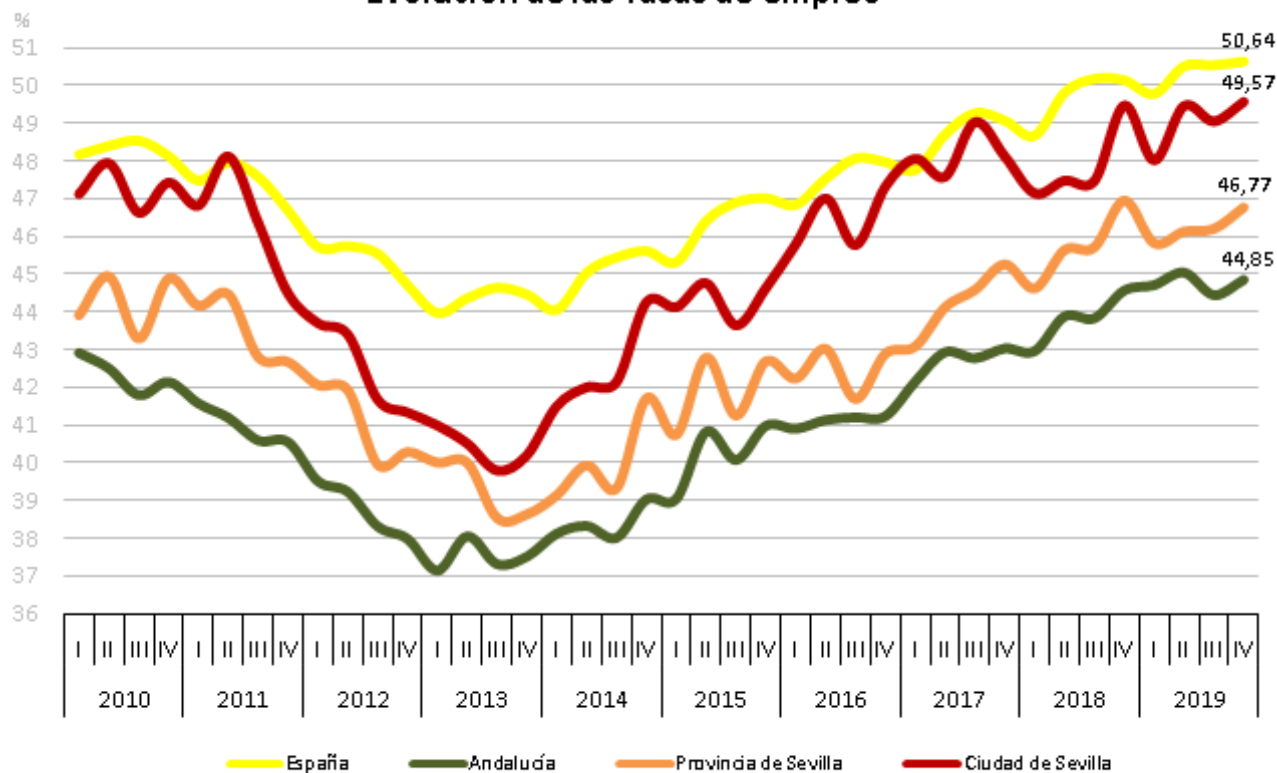

Fuente: Elaboración propia a partir de la Encuesta de población activa (INE).

En lo que respecta a la población parada de la ciudad de Sevilla, esta ha disminuido un 9% (hasta las 55.800 personas), respecto al cuarto trimestre de 2018.

Población parada en la ciudad de Sevilla (en miles)

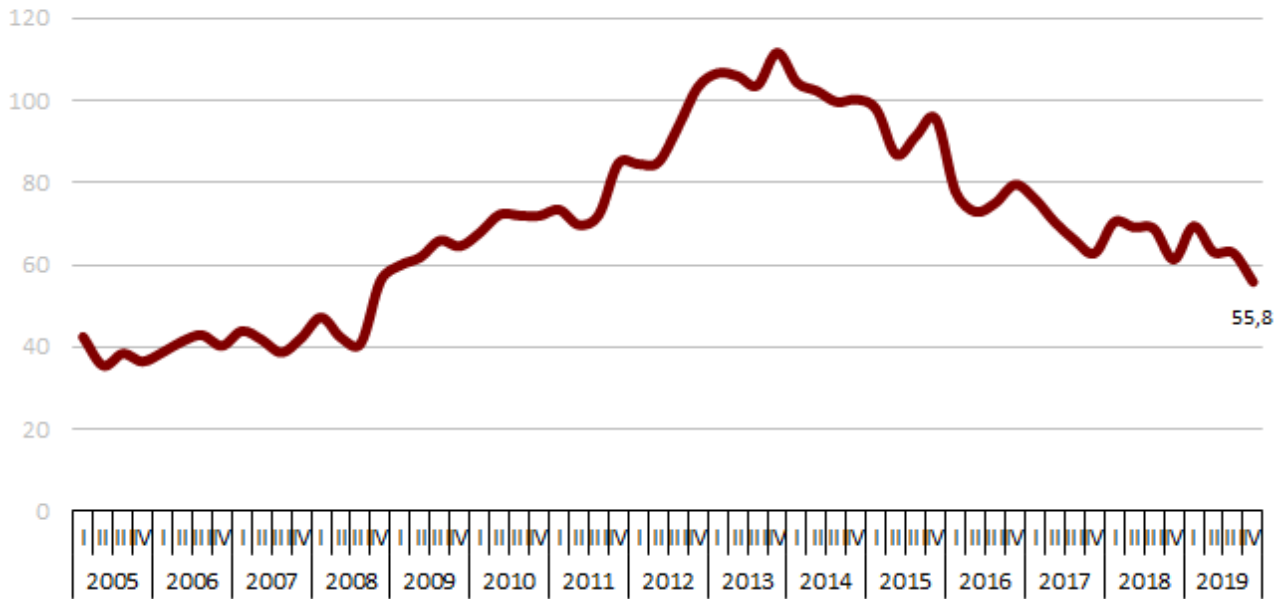

Fuente: Elaboración propia a partir de los datos del INE

Este comportamiento está en línea con el observado en el resto de ámbitos, aunque presentando unos descensos de menor intensidad: provincia (-0,9), Andalucía (-1,3), y España (-3,4%).

Evolución de la Población desempleada

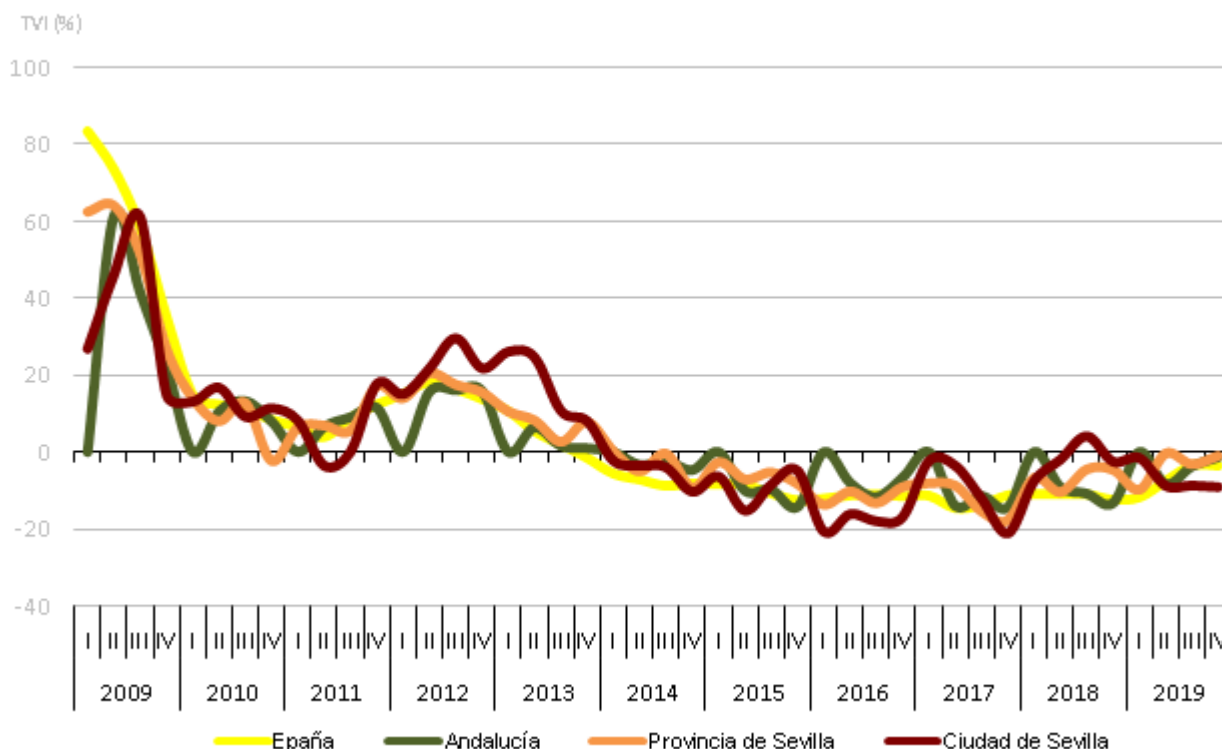

Fuente: Elaboración propia a partir de la Encuesta de Población Activa (INE)

Por sexos, se observa que los hombres han experimentado un aumento de un 4,8% respecto al mismo periodo del año anterior, mientras que las mujeres presentan una disminución en el número de paradas del 19,8%.

Para el cuarto trimestre del año la tasa de paro en la ciudad de Sevilla se sitúa en el 16,41% de la población activa, lo que supone una disminución de 1,41 puntos porcentuales respecto a la tasa observada en el cuarto trimestre del año 2018.

En el resto de ámbitos territoriales la tasa de paro era la siguiente: en la provincia de Sevilla el 20,74%, en Andalucía el 20,80% y en España el 13,78%.

Evolución de las Tasas de paro

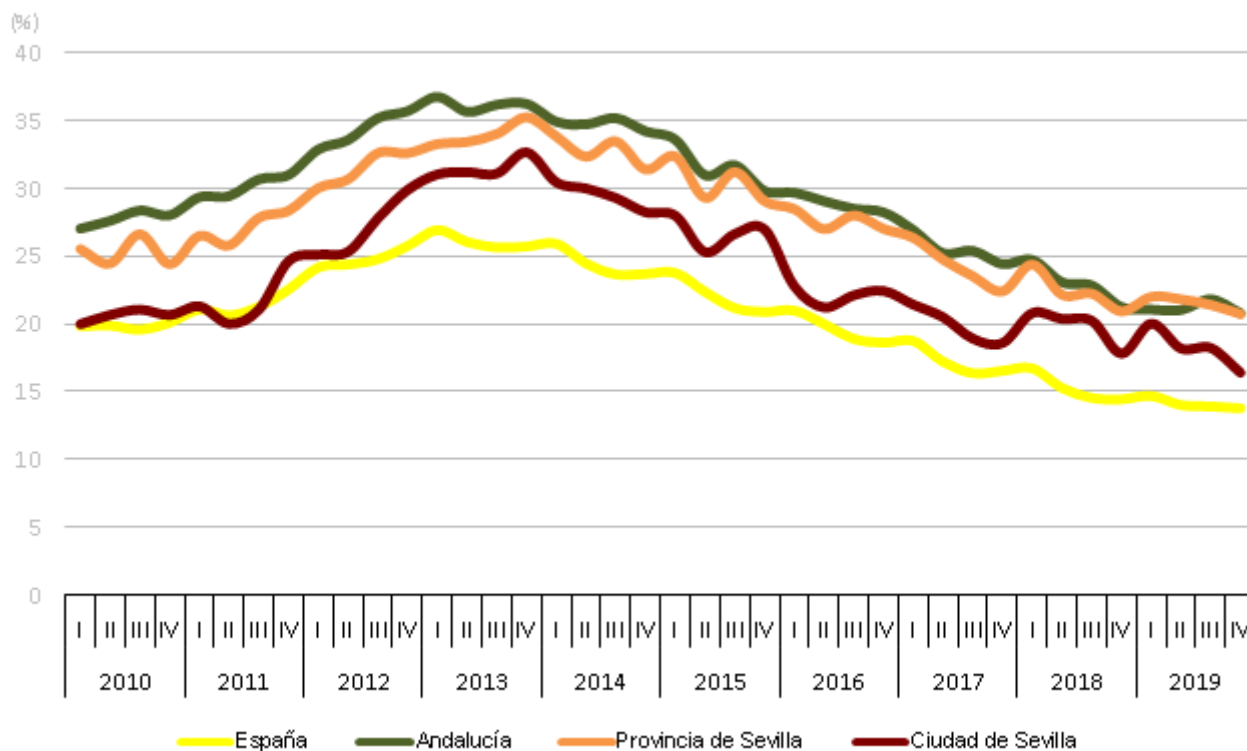

Fuente: Elaboración propia a partir de la Encuesta de Población Activa (INE)

Tasa de paro por ámbitos territoriales

	Ciudad de Sevilla			Provincia de Sevilla			Andalucía			España		
	Total	Hombres	Mujeres	Total	Hombres	Mujeres	Total	Hombres	Mujeres	Total	Hombres	Mujeres
2019 1T	20,04	18,46	21,64	22,02	19,04	25,42	21,08	17,49	25,37	14,70	12,90	16,74
2T	18,20	15,86	20,61	21,83	18,43	25,69	21,04	17,67	25,08	14,02	12,49	15,78
3T	18,24	16,11	20,44	21,42	18,23	25,09	21,83	18,35	26,04	13,92	12,17	15,92
4T	16,41	16,14	16,70	20,74	19,53	22,12	20,80	17,82	24,40	13,78	12,23	15,55

Fuente: Elaboración propia a partir de la Encuesta de Población Activa (INE)

Por sexos, los hombres registran una tasa de paro menor que las mujeres (16,14 frente al 16,70%). Sin embargo, mientras que la tasa de paro masculina ha aumentado 0,60 puntos respecto al mismo periodo del año anterior, la femenina ha bajado 3,44 puntos.

El paro registrado en la ciudad de Sevilla, según el Servicio Público de Empleo Estatal, afectó en diciembre de 2019 a 66.992 personas, 1.442 personas menos que en diciembre de 2018, con una disminución interanual del 2,1%. La disminución del paro

Mercado de trabajo

ha sido casi continua en los últimos años, desde su máximo histórico (91.925 parados) en marzo de 2014.

Desempleados en la ciudad de Sevilla

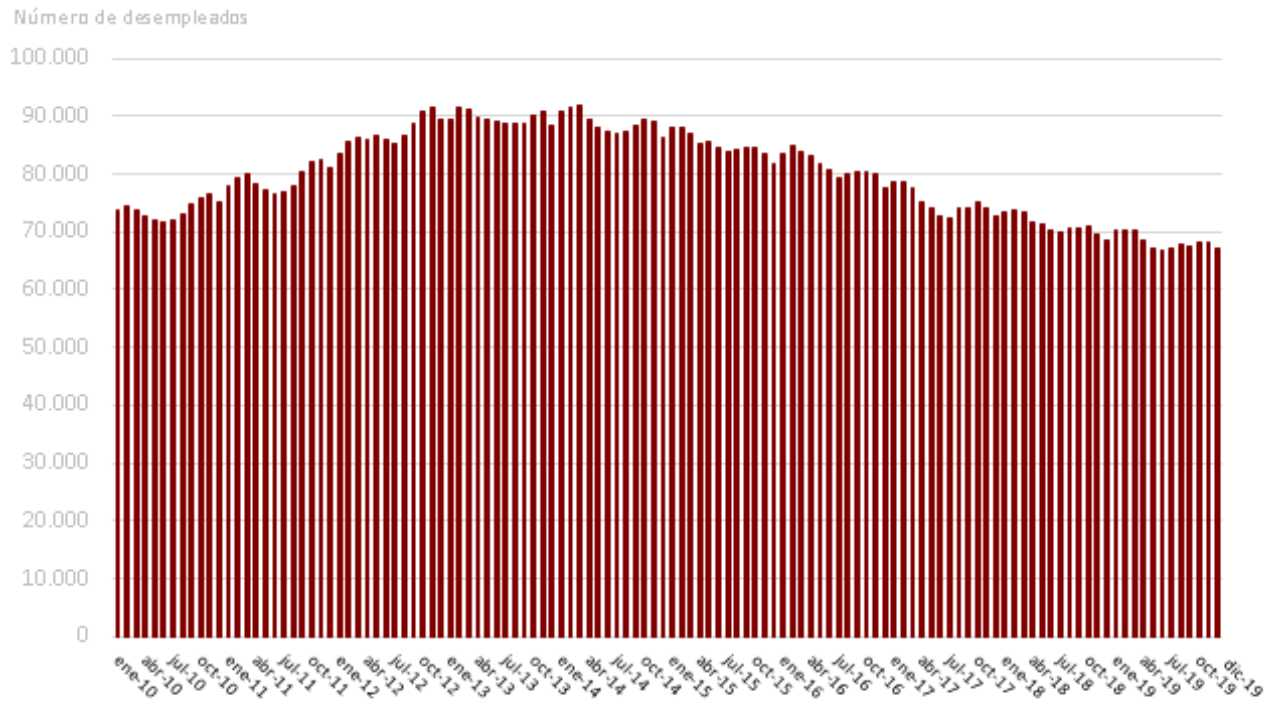

Fuente: Elaboración propia a partir de los datos del Servicio Público de Empleo Estatal (SPEE)

Desempleo en la ciudad de Sevilla



Fuente: Elaboración propia a partir de los datos del Servicio Público de Empleo Estatal (SPEE)

Por otra parte, según los datos de paro registrado en España, Andalucía y la provincia de Sevilla las reducciones fueron del 1,2%, 1,4% y 1,5%, respectivamente.

Población parada registrada en la ciudad de Sevilla en diciembre

	2018	2019	Var.dic.18-19
Total	68.434	66.992	-2,1
Por sexo			
Hombres	28.432	27.881	-1,9
Mujeres	40.002	39.111	-2,2
Por edad			
De 16 a 24 años	4.442	4.755	7,0
De 25 a 44 años	28.364	26.733	-5,8
De 45 años y más	35.628	35.504	-0,3
Por nivel formativo			
Sin estudios	609	650	6,7
Est. primarios incompl.	9.036	10.640	17,8
Est. primarios compl.	3.625	3.411	-5,9
Est. secundarios	42.959	40.144	-6,6
Est. post secundarios	12.205	12.147	-0,5

Fuente: Elaboración propia a partir de los datos de SEPE y observatorio ARGOS

Mercado de trabajo

Desde la perspectiva de sexos, han sido las mujeres las que con más intensidad han sufrido el aumento del paro. En el mes de diciembre de 2019, sin embargo, mientras que el desempleo decreció entre las mujeres, un 2,2%, respecto al mismo periodo del año anterior, entre los hombres lo ha hecho algo menos, en un 1,9%. De todas formas, en los últimos años la proporción del colectivo femenino sobre el total de desempleados no ha hecho más que aumentar, englobando el 58,4% a finales de 2019.

Paro registrado en la ciudad de Sevilla por sexos

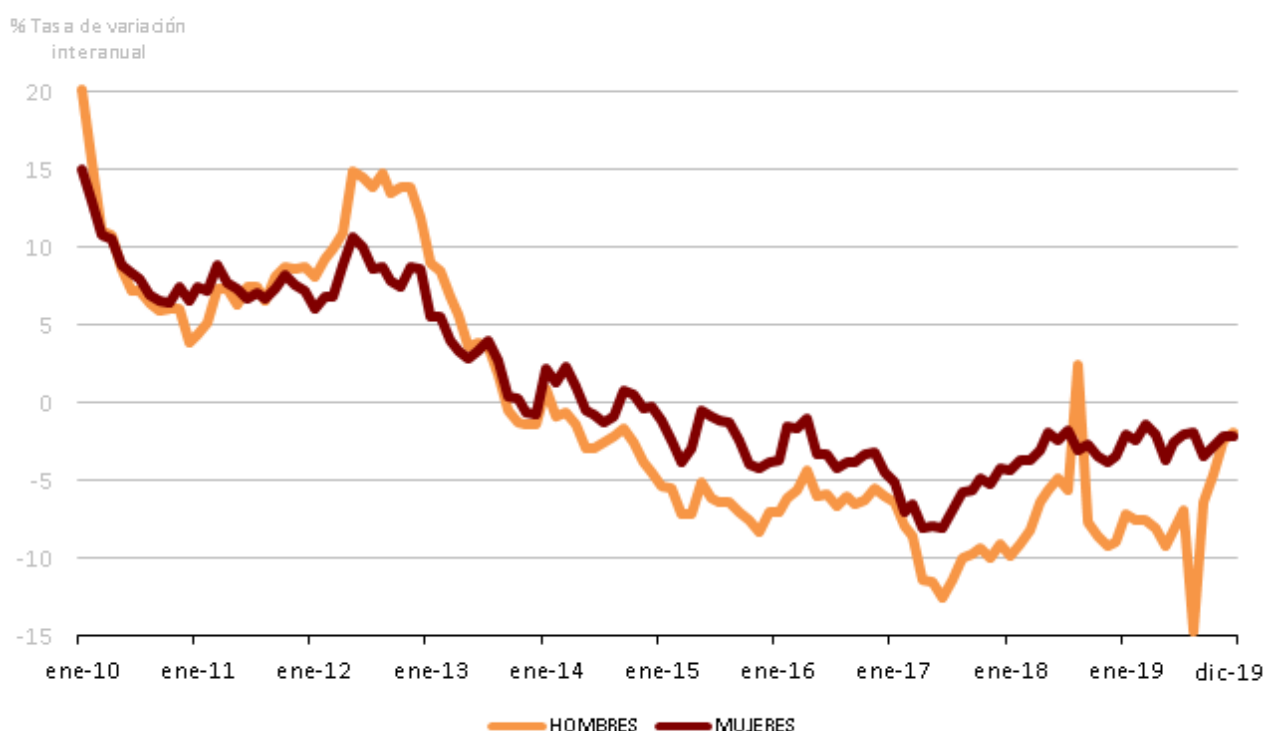

Fuente: Elaboración propia a partir de los datos del Servicio Público de Empleo Estatal

De diciembre de 2018 a diciembre del año 2019 el paro masculino bajó en España, Andalucía y la provincia de Sevilla el 0,7%, 1% y 0,9%, respectivamente.

El paro femenino también bajó en los tres ámbitos: 1,6% en España y Andalucía y 1,9% en la provincia de Sevilla.

Población parada registrada en la ciudad de Sevilla en diciembre

	2018	2019	Var.dic.18-19
Total	68.434	66.992	-2,1
Por demanda de empleo			
<3 MESES	15.813	16.264	2,9
3 - 6 MESES	9.164	8.959	-2,2
6 - 9 MESES	5.237	5.216	-0,4
9 - 12 MESES	4.091	4.107	0,4
>12 MESES	34.129	32.446	-4,9
Por sector económico			
Agricultura	1.401	1.439	2,7
Industria	3.666	3.371	-8,0
Construcción	5.060	4.922	-2,7
Servicios	49.178	48.206	-2,0
Sin empleo anterior	9.129	9.054	-0,8
Por nacionalidad			
Extranjero	64.159	62.487	-2,6
Nacional	4.275	4.505	5,4

Fuente: Elaboración propia a partir de los datos de SEPE y observatorio ARGOS

Profundizando en los datos del paro mediante el análisis sectorial, se observa que el paro desciende en todos los sectores económicos, excepto en la agricultura que aumenta un 2,7%. Así, la industria presenta una disminución del paro del 8%, la construcción del 2,7% y los servicios del 2%.

Sin embargo, esta situación no varía sustancialmente la estructura de los parados en cuanto a la actividad, siendo el sector servicios el que más desempleados concentra (72% del total), que incrementa una décima su peso respecto a diciembre del año anterior, seguido de la construcción con 7,3%.

Otro dato a tener en cuenta es el colectivo de desempleados que no ha trabajado nunca. Éstos, que suponen el 13,5% del total de parados, aumentan levemente su peso respecto a diciembre del año anterior en un 0,2%.

Desempleo por sectores en la ciudad de Sevilla

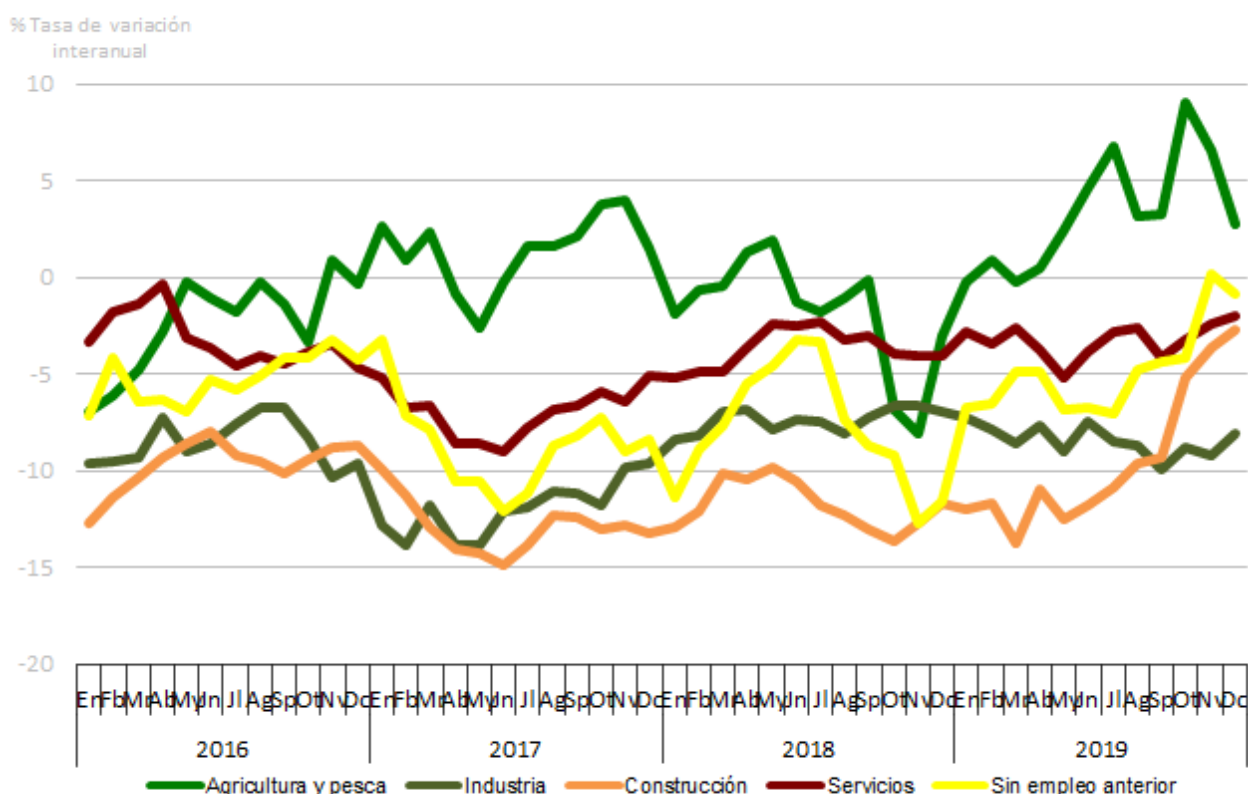

Fuente: Servicio Público de Empleo Estatal, elaboración propia

Población parada registrada por ámbito territorial

	Ciudad de Sevilla		Provincia de Sevilla		Andalucía		España	
	2018	2019	2018	2019	2018	2019	2018	2019
Total	68.434	66.992	190.642	187.788	788.767	777.934	3.202.297	3.163.605
Por sexo								
Hombres	28.432	27.881	78.098	77.376	322.952	319.790	1.337.244	1.328.396
Mujeres	40.002	39.111	112.544	110.412	465.815	458.144	1.865.053	1.835.209
Por edad								
De <25 años	4.442	4.755	14.845	15.742	62.375	64.781	247.212	246.706
De >=25 años	63.992	62.237	175.797	172.046	726.392	713.153	2.955.085	2.916.899
Por sector económico								
Agricultura	1.401	1.439	11.137	11.389	51.566	54.392	138.771	140.960
Industria	3.666	3.371	13.334	12.534	49.525	47.068	284.130	275.025
Construcción	5.060	4.922	19.090	19.056	77.676	77.577	277.679	274.022
Servicios	49.178	48.206	127.057	125.118	526.771	517.923	2.231.031	2.214.867
Sin empleo anterior	9.129	9.054	20.024	19.691	83.229	80.974	270.686	258.731

Fuente: Elaboración propia a partir de SEPE y observatorio ARGOS

En los ámbitos provincial, regional y nacional la evolución del paro registrado en 2019 también indica un descenso en todos los sectores, excepto en el agrícola. La industria fue el sector que presentó las bajadas de desempleo más elevadas.

Pirámide de población parada de la ciudad de Sevilla

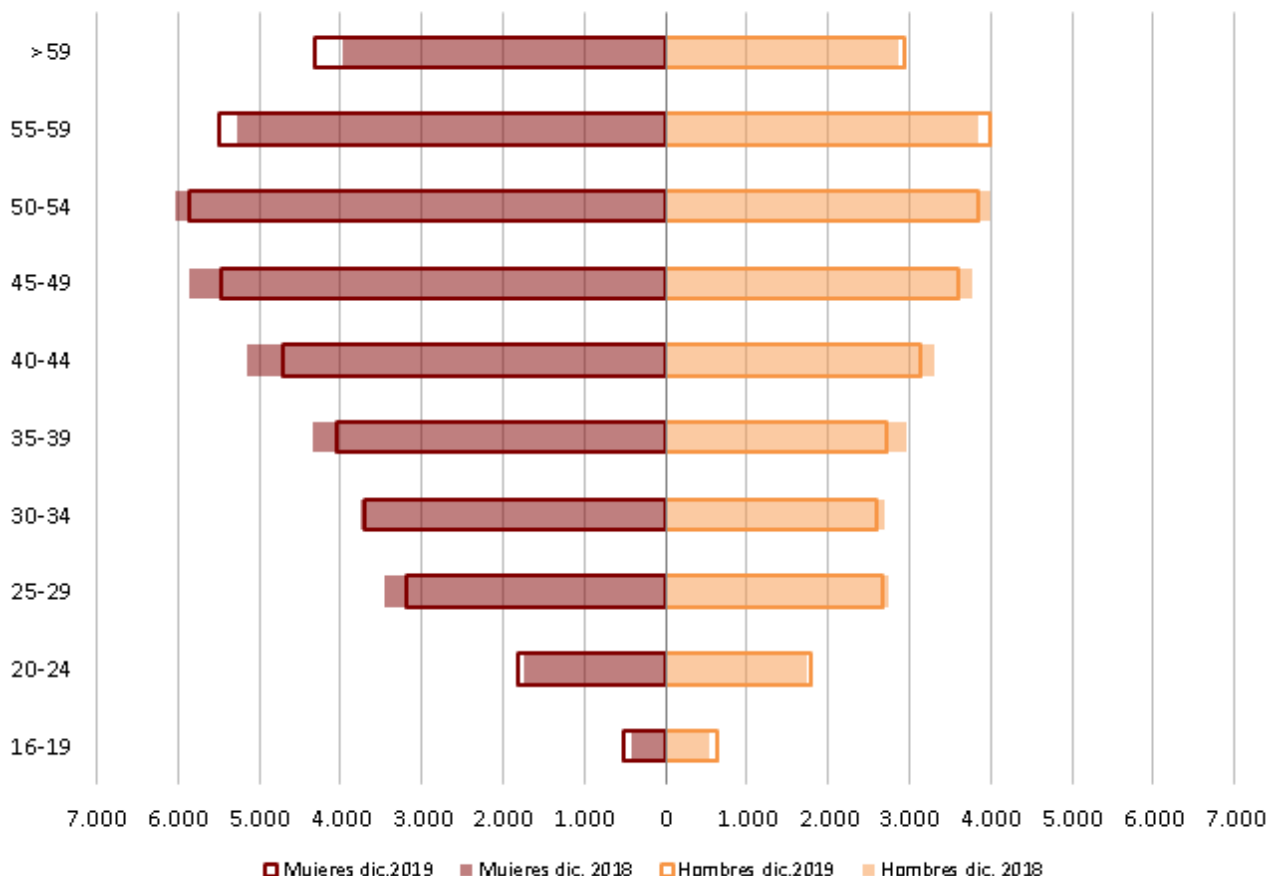

Fuente: Elaboración propia a partir de los datos del Servicio Público de Empleo Estatal (SEPE)

Respecto a la edad de las personas paradas, en la ciudad de Sevilla se han registrado descensos en los tramos entre los 25 y los 54 años: En los jóvenes (menores de 25 años) y mayores de 54 años se han producido aumentos en las cifras de paro respecto a diciembre de 2018.

En cuanto a la evolución que están siguiendo los distintos grupos de edad, hay que destacar el colectivo de personas entre 25 y 44 años, que suponen el 39,9% del total, que ha visto reducir sus cifras de paro continuamente desde agosto de 2013, y el colectivo de menores de 25 años, que supone el 7,1%, cuyas cifras de paro empezaron a disminuir de forma continuada desde octubre de 2014, y que, sin embargo, ha cambiado su tendencia en los dos últimos meses de 2019.

Desempleados según su edad en la ciudad de Sevilla

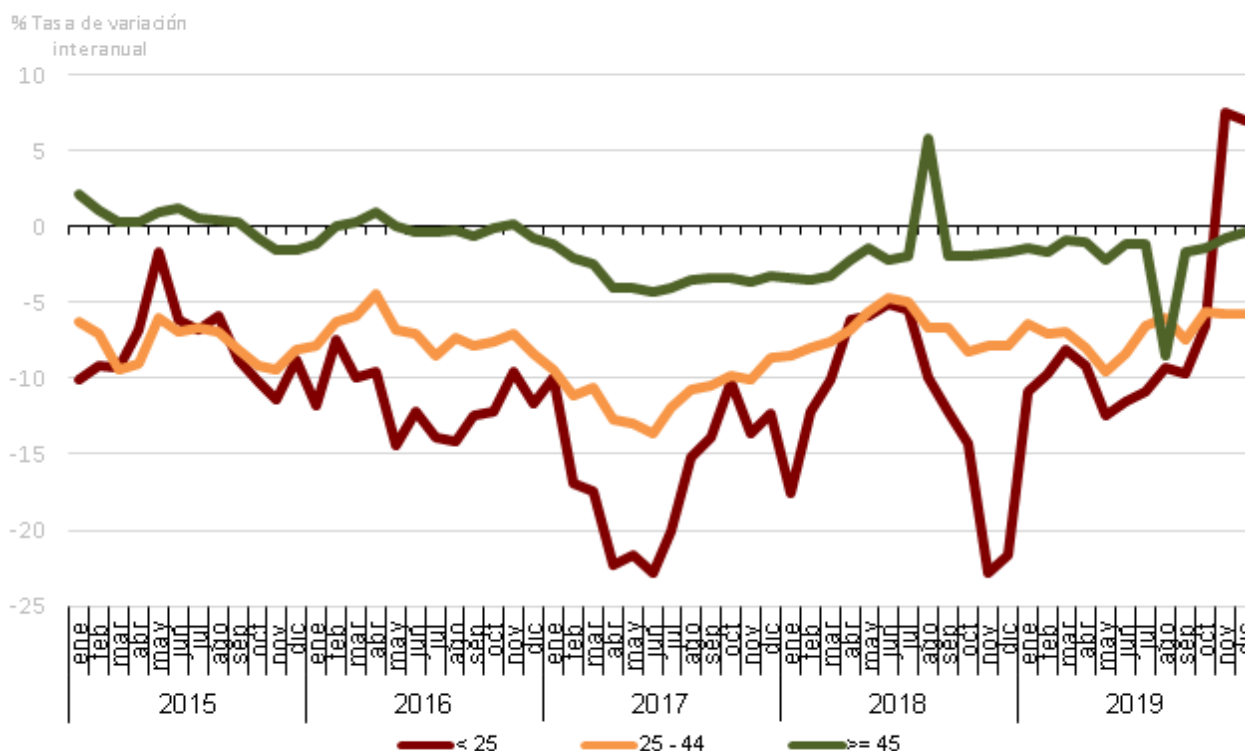

Fuente: Elaboración propia a partir de los datos del Servicio Público de Empleo Estatal

Según el nivel formativo, durante 2019 el paro disminuyó entre las personas con estudios primarios completos, estudios secundarios y estudios post secundarios, y aumentó entre las personas sin estudios y con estudios primarios incompletos. El descenso interanual más acentuado, el 6,6%, se produjo entre las personas con estudios secundarios, y el mayor ascenso interanual, el 17,8%, entre las personas con estudios primarios incompletos. El 81,9% de las personas desempleadas tenían un nivel de estudios secundarios o inferior y el 18,1% tenían estudios post secundarios.

El número de personas sin empleo que llevaban entre 9 y 12 meses buscando trabajo creció durante el año 2019 un 0,4%. Así mismo, creció un 2,9% el número de personas sin empleo que llevaban menos de 3 meses buscando empleo. El grupo de parados de larga duración, cuyo peso relativo ha comenzado a disminuir en los tres últimos años tras siete años en los que no había dejado de crecer, es el mayoritario con un 48,4% del total, si bien en el año 2019 ha disminuido un 4,9% respecto al año anterior. Más de 32.400 parados en la ciudad llevaban más de un año en esta situación.

Evolución del paro registrado por oficinas. Datos de diciembre.

	2018	2019	Var. dic. 18-19
Total	68.439	66.991	-2,1
Este	11.750	11.644	-0,9
Macarena	7.826	7.612	-2,7
Centro	5.219	5.186	-0,6
Amate	12.701	12.113	-4,6
Luis Montoto	5.427	5.362	-1,2
Huerta de la Salud	9.195	9.016	-1,9
Cruz Roja	10.250	9.816	-4,2
Triana	6.071	6.242	2,8

Fuente: Elaboración propia a partir de SEPES y observatorio ARGOS

El paro ha disminuido sobre todo en las oficinas de Amate y Cruz Roja. Tan solo ha aumentado en la oficina de Triana.

Paro registrado por oficinas y sexo en diciembre

	Total	Hombres	Mujeres	% Mujeres
Total	66.991	27.878	39.113	58,4
Este	11.644	4.401	7.243	62,2
Macarena	7.612	3.311	4.301	56,5
Centro	5.186	2.236	2.950	56,9
Amate	12.113	5.127	6.986	57,7
Luis Montoto	5.362	2.303	3.059	57,0
Huerta de la Salud	9.016	4.097	4.919	54,6
Cruz Roja	9.816	3.781	6.035	61,5
Triana	6.242	2.622	3.620	58,0

Fuente: Elaboración propia a partir de SEPES y observatorio ARGOS

El paro era predominantemente femenino en las oficinas de Este y Cruz Roja.

Tasas de paro registrado en la ciudad de Sevilla por sexo

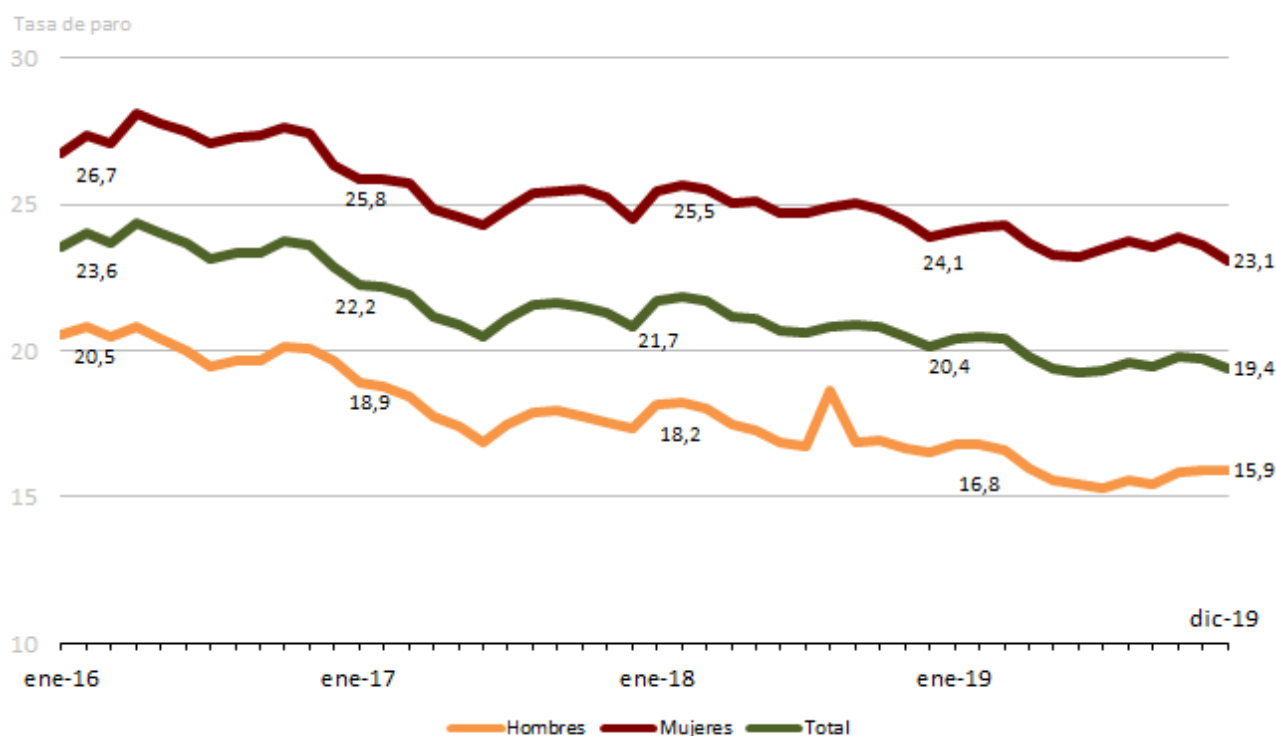

Fuente: Elaboración Propia a partir de datos de SEPE y del INE

La tasa de paro registrado alcanzaba en la ciudad de Sevilla el 19,4% de la población activa en diciembre de 2019 (en Andalucía era del 19,6 y en España del 13,7). La diferencia entre las tasas de paro femenina y masculina es de 7,2 puntos (15,9 de los hombres frente a 23,1 de las mujeres). La evolución de la tasa de paro registrado en la ciudad durante los últimos años creció hasta alcanzar un máximo del 32,68% en diciembre de 2013 y ha descendido continuamente en los últimos años.

Tasa de paro registrado

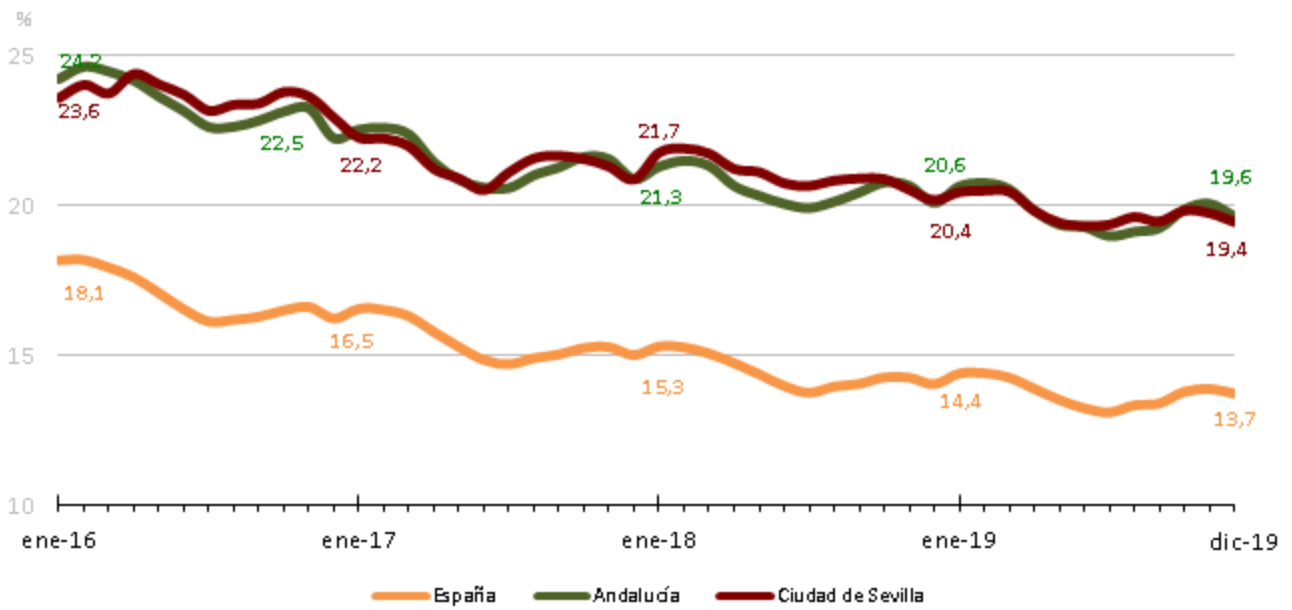

Fuente: Elaboración Propia a partir de datos de SEPE y del INE

Por lo que respecta a las contrataciones registradas, facilitadas por el Servicio Público de Empleo Estatal, los contratos formalizados en 2019 en la ciudad fueron 440.549, lo que supone un incremento del 2,1% respecto a 2018. Los contratos indefinidos subieron el 0,9%, y los temporales el 2,1%.

Contratación en la ciudad de Sevilla

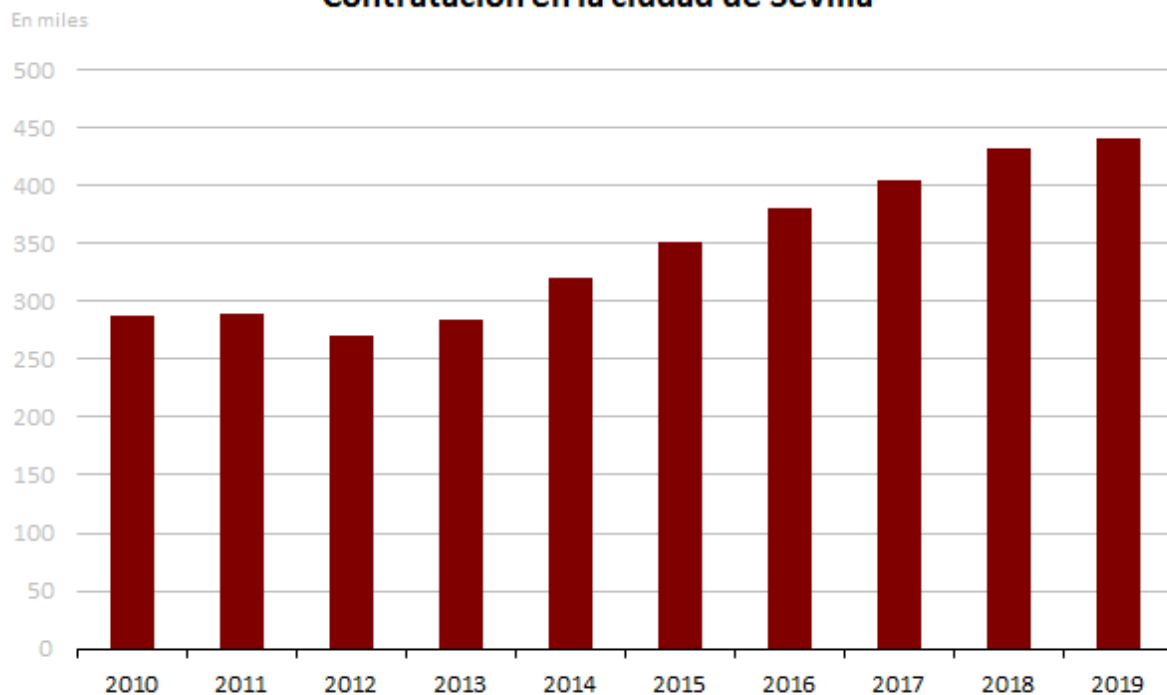

Fuente: Elaboración propia a partir de los datos del Servicio Público de Empleo Estatal

En 2019 los contratos indefinidos representaron el 7,2% de los contratos formalizados.

Contratación indefinida en la ciudad de Sevilla



Contratación en la ciudad de Sevilla por duración del contrato

	2011	2012	2013	2014	2015	2016	2017	2018	2019
Total	288.816	288.816	269.470	284.222	319.957	351.193	379.993	404.472	430.594
Indefinidos	18.409	16.356	16.288	20.136	21.629	22.585	25.703	31.233	31.525
Temporales	270.407	253.114	267.934	299.821	329.564	357.408	378.769	399.361	407.922

Fuente: Elaboración propia a partir de SEPE y observatorio ARGOS

En el resto de los ámbitos las subidas en la contratación en 2019 fueron de un 1%, 1,9% y 0,9% en España, Andalucía y la provincia de Sevilla, respectivamente, todas menores al aumento de la ciudad.

Contratación por duración del contrato

	Sevilla		Provincia		Andalucía		España	
	2018	2019	2018	2019	2018	2019	2018	2019
Total	430.594	439.447	1.136.693	1.146.443	5.103.793	5.202.834	22.291.681	22.512.221
Indefinidos	31.233	31.525	60.125	59.125	262.890	246.017	2.284.924	2.159.434
Temporales	399.361	407.922	1.076.568	1.087.318	4.840.903	4.956.817	20.006.757	20.352.787

Fuente: Elaboración propia a partir de SEPE y observatorio ARGOS

Por otra parte, se observa en 2019 un aumento de la contratación en ambos sexos, siendo más acusado el experimentado por las mujeres, 3,5 frente a 0,8% de los hombres. Pero a pesar de este comportamiento se mantiene la tónica de anteriores ocasiones, siendo los contratos firmados por hombres los más habituales suponiendo el 52,2% del total.

Contratación por sexo

	Sevilla		Provincia		Andalucía		España	
	2018	2019	2018	2019	2018	2019	2018	2019
Total	431.684	440.549	974.660	1.146.443	5.103.793	5.202.834	22.219.465	22.512.221
Hombres	228.234	229.966	558.281	650.892	3.011.956	3.052.929	12.316.831	12.375.939
Mujeres	203.450	210.583	416.379	495.551	2.091.837	2.149.905	9.902.634	10.136.282

Fuente: Elaboración propia a partir de SEPE y observatorio ARGOS

En 2019 los contratos formalizados por extranjeros aumentaron un 17,7% y la contratación de nacionales se incrementó un 1,2%, por lo que se mantuvo la tendencia de los últimos seis años.

Contratación en la ciudad de Sevilla por nacionalidad						
	2016	2017	2018	2019	Var.dic. 18-19	Var.dic. 09-19
Total	377.733	404.472	431.684	440.549	6,7	51,6
Españoles	358.435	384.223	408.169	412.870	6,2	52,6
% Total	94,9	95,0	94,6	93,7		
Extranjero	19.298	20.249	23.515	27.679	16,1	37,6
% Total	5,1	5,0	5,4	6,3		

Fuente: Elaboración propia a partir de SEPE y observatorio ARGOS

El sector servicios representaba el 83,5% del total de contratos formalizados en la ciudad en 2019, un porcentaje inferior en tres décimas al del año anterior. En 2019 la industria fue el sector con mejor comportamiento en la contratación con una subida del 15,4%. El sector servicios aumentó el 1,6%, mientras que la construcción disminuyó el 4,1%.

Contratación en la ciudad de Sevilla por sectores						
	2016	2017	2018	2019	Var.dic. 18-19	Var.dic. 09-19
Total	379.993	404.472	430.694	440.549	2,3	51,6
Agricultura	26.877	21.402	20.864	23.392	12,1	132,1
Industria	18.775	18.148	17.371	20.050	15,4	105,7
Construcción	28.498	31.004	30.666	29.424	-4,1	-24,0
Servicios	305.843	333.918	361.793	367.683	1,6	58,4

Fuente: Elaboración propia a partir de SEPE y observatorio ARGOS

Las actividades con mayor peso en la contratación total en 2019 en la ciudad fueron las de hostelería, que alcanzaron el 21,8% de los contratos formalizados, experimentando un continuo crecimiento, seguidas por actividades administrativas y servicios auxiliares que concentraban el 17,7% de la contratación, y comercio y reparación de vehículos, que representaban el 9,7%.

Si comparamos los datos acumulados de 2018 y 2019 destacan el de la contratación en actividades agrícolas, ganaderas, de silvicultura y pesca, que subieron un 12,1%, en industrias manufactureras, un 11,1%, o en actividades financieras y seguros, un 9,3%. Mención aparte merecería el aumento un año más de la contratación en actividades de hostelería, que un año más subieron un 5%.

Contratación en la ciudad de Sevilla por actividades

	Acumulado año 2019			Var. 2018-19		
	Hombres	Mujeres	Totales	Hombres	Mujeres	Totales
Agric., ganad., pesca	16.717	6.675	23.392	10,3	17,0	12,1
Ind. Extractivas	45	2	47	40,6	-60,0	27,0
Ind. Manufactureras	11.884	5.966	17.850	-3,3	57,9	11,1
Sum. de energía eléctrica...	51	44	95	88,9	69,2	79,2
Sum. de agua...	869	129	998	-19,8	-35,2	-22,2
Construcción	27.978	1.446	29.424	-4,8	6,4	-4,3
Comercio, reparac. de vehículos,...	19.910	22.856	42.766	2,2	4,1	3,2
Transporte y almacenamiento	18.637	5.468	24.105	4,0	2,3	3,6
Hostelería	47.159	48.654	95.813	4,9	5,1	5,0
Información y comunicación	6.569	3.671	10.240	-28,0	-41,4	-33,5
Financieras y seguros	1.124	2.031	3.155	7,0	10,6	9,3
Inmobiliarias	772	1.229	2.001	-12,3	9,0	-0,3
Técnicas y profesionales	9.657	10.686	20.343	-5,1	0,3	-2,4
Administrativas y servicios auxiliares	32.514	45.289	77.803	2,1	6,7	4,8
Administración pública y defensa, SS...	716	1.490	2.206	-45,8	-43,7	-44,4
Educación	6.907	12.018	18.925	-8,0	-9,9	-9,2
Sanitarias y de servicios sociales	4.605	20.242	24.847	1,5	9,1	7,6
Artísticas y recreativas	18.574	12.872	31.446	5,7	9,9	7,4
Otros servicios	3.799	5.710	9.509	9,8	-0,6	3,3
Hogares como empleadores de personal doméstico	334	4.188	4.522	-14,6	-4,4	-5,3
Org. y organismos extraterritoriales	88	111	199	29,4	22,0	25,2

Fuente: Elaboración propia a partir de SEPE y observatorio ARGOS

En 2019 el 50,4% de los contratos celebrados en la ciudad de Sevilla fueron a tiempo parcial, cuota que no ha hecho más que crecer en los últimos años. Esta tendencia tuvo mucha mayor incidencia entre las mujeres, con un 62,9%, que entre los hombres, con un 38,9%.

Contratación por tipo de jornada y sexo

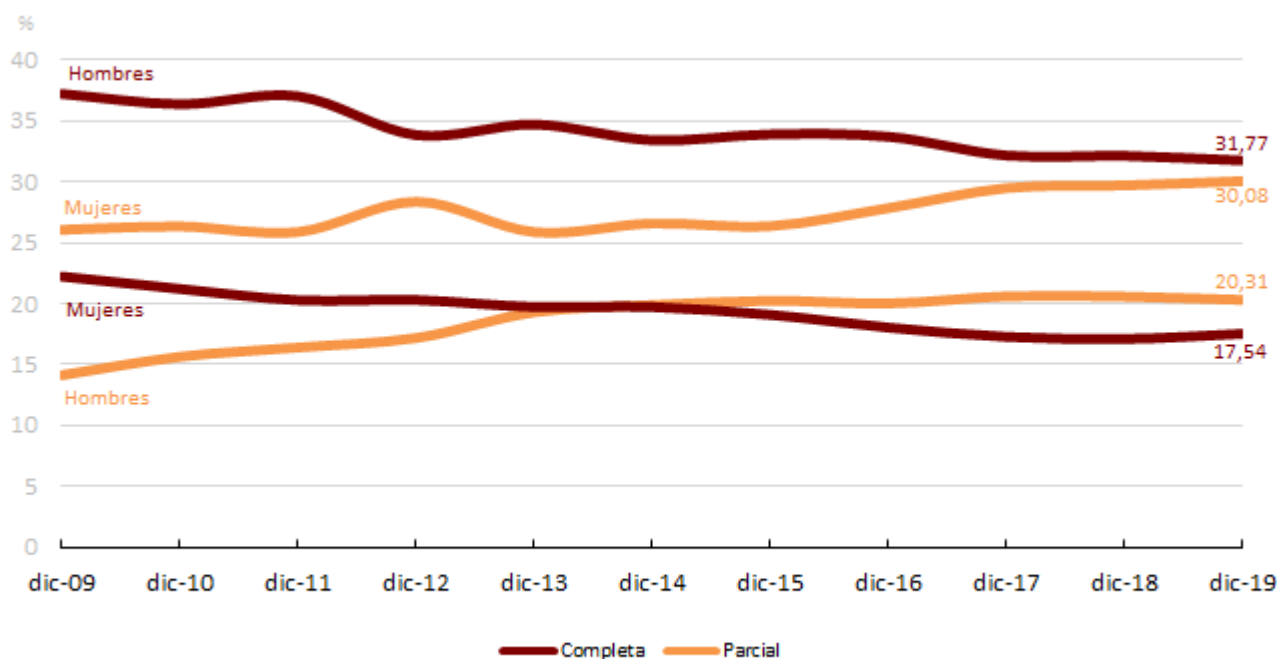

Fuente: Servicio Público de Empleo Estatal. Elaboración propia.

En 2019 se produjeron incrementos interanuales en la contratación en todos los meses, excepto en abril, agosto, noviembre y diciembre. Los incrementos más importantes se registraron en mayo y septiembre.

Contratación mensual en la ciudad de Sevilla			
	2018	2019	Var. 2018-19
Enero	32.521	33.042	1,6
Febrero	30.120	30.448	1,1
Marzo	32.396	33.868	4,5
Abril	37.675	34.322	-8,9
Mayo	38.902	43.510	11,8
Junio	37.331	37.855	1,4
Julio	37.070	37.835	2,1
Agosto	27.651	27.386	-1,0
Septiembre	38.863	42.995	10,6
Octubre	45.188	47.299	4,7
Noviembre	38.955	37.106	-4,7
Diciembre	35.012	34.883	-0,4

Fuente: Elaboración propia a partir de SEPE y observatorio ARGOS

En el mes de diciembre de 2019 la ocupación más contratada para ambos sexos fue la de camarero asalariado. En el caso de los hombres le siguen peón agrícola y albañil, y en el caso de las mujeres personal de limpieza y vendedora en tiendas y almacenes.

Principales ocupaciones contratadas por sexo en la ciudad de Sevilla en 2019			
Sexo	Ocupaciones	Contratos	%
HOMBRE	CAMAREROS ASALARIADOS	32.163	14,1
	PEONES AGRICOLAS (EXCEPTO EN HUERTAS, INVERNADEROS, VIVEROS Y JARDINES)	12.174	5,3
	ALBAÑILES	11.231	4,9
	PEONES DEL TRANSPORTE DE MERCANCIAS Y DESCARGADORES	8.101	3,5
	PERSONAL DE LIMPIEZA DE OFICINAS, HOTELES Y OTROS ESTABLECIMIENTOS SIMILARES	6.156	2,7
	VENEDORES EN TIENDAS Y ALMACENES	6.153	2,7
	PEONES DE LAS INDUSTRIAS MANUFACTURERAS	5.902	2,6
	AYUDANTES DE COCINA	4.071	1,8
MUJER	CAMAREROS ASALARIADOS	28.351	13,9
	PERSONAL DE LIMPIEZA DE OFICINAS, HOTELES Y OTROS ESTABLECIMIENTOS SIMILARES	25.991	12,8
	VENEDORES EN TIENDAS Y ALMACENES	14.309	7,0
	PROMOTORES DE VENTA	9.554	4,7
	MONITORES DE ACTIVIDADES RECREATIVAS Y DE ENTRETENIMIENTO	6.376	3,1
	PEONES AGRICOLAS (EXCEPTO EN HUERTAS, INVERNADEROS, VIVEROS Y JARDINES)	5.202	2,6
	AYUDANTES DE COCINA	3.789	1,9
	PEONES DE LAS INDUSTRIAS MANUFACTURERAS	2.807	1,4

Fuente: Elaboración propia a partir de los datos de SEPE y Observatorio Argos

En 2019 el 41,2% de los contratos temporales tuvieron una duración inferior a un mes, y más del 57% menos de seis meses. El mayor incremento en la contratación temporal en el periodo 2018-2019 se produce en los contratos de entre 8 y 15 días.

Evolución del peso de la contratación por duración. Total anual. En porcentaje.

Año	<=7 días	>7 Y <=15 días	>15 días y <=1 mes	>1 y <=3 meses	>3 y <=6 meses	>6 y <=12 meses	>12 y <=18 meses	>18 y <=24 meses	>24 meses	Indeterm.	Indefinida
2010	21,44	4,09	7,82	10,18	6,02	1,73	0,22	0,09	0,30	40,70	7,42
2011	21,96	4,41	8,47	10,20	6,25	1,78	0,23	0,13	0,35	39,85	6,37
2012	23,92	4,90	9,49	9,50	5,59	1,91	0,06	0,11	0,38	39,12	6,07
2013	26,56	4,98	8,60	8,86	4,97	2,17	0,05	0,05	0,22	37,80	5,73
2014	26,75	4,99	8,79	8,72	4,98	2,29	0,05	0,06	0,29	36,78	6,29
2015	27,36	4,90	8,32	9,09	4,61	2,55	0,05	0,08	0,30	36,58	6,16
2016	29,40	4,65	8,12	8,59	4,76	1,78	0,08	0,08	0,32	36,26	5,94
2017	28,49	4,53	7,65	9,12	5,53	1,85	0,15	0,06	0,31	35,95	6,35
2018	28,22	4,22	7,32	9,52	5,61	2,00	0,09	0,09	0,33	35,10	7,24
2019	29,21	4,99	7,00	10,02	5,98	1,87	0,06	0,09	0,22	33,16	7,16

Fuente: Elaboración propia a partir de SEPE y observatorio ARGOS

En cuanto a los datos de siniestralidad facilitados por la Consejería de Empleo, Formación y trabajo autónomo referidos a la ciudad de Sevilla: El total de accidentes laborales ascendieron a 11.202, entendiéndose aquellos que al menos han estado 1 día de baja, 244 más que el año anterior. Los accidentes, considerando los ocurridos en jornada de trabajo y los ocurridos in itinere, leves alcanzaron 11.062, los graves alcanzaron los 129 y los accidentes mortales 11.

Según los datos de afiliación a la Seguridad Social facilitados por la Tesorería General de la Seguridad Social, el año 2019 finaliza con 362.135 personas afiliadas en la ciudad de Sevilla, lo que supone la ganancia de 9.196 puestos de trabajo, que en términos relativos se traduce en un aumento del 2,6% respecto a diciembre de 2018.

Es a partir de abril de 2014 cuando tenemos la primera tasa de variación interanual positiva, tras sesenta y siete meses con tasas negativas desde septiembre de 2008, situación que se ha mantenido hasta diciembre de 2019, superándose durante este año los niveles de afiliación anteriores a la crisis de 2008. En la provincia de Sevilla, Andalucía y España la evolución ha sido similar.

Tanto en la provincia de Sevilla como en Andalucía y España se produce un aumento interanual de la afiliación en diciembre de 2019 del 1,9; 1,7 y 1,8%, respectivamente.

Afiliación a la Seguridad Social en la ciudad de Sevilla a 31 de diciembre

	Régimen general	Régimen de autónomos	Otros sistemas o regímenes especiales	Total
2014	264.279	34.433	11.677	310.389
2015	269.660	35.166	11.492	316.318
2016	277.792	35.408	11.826	325.026
2017	291.087	35.586	11.589	338.262
2018	304.370	36.922	11.647	352.939
2019	312.996	37.538	11.601	362.135

Fuente: Elaboración propia a partir de la Seguridad Social

Trabajadores afiliados a la Seguridad Social

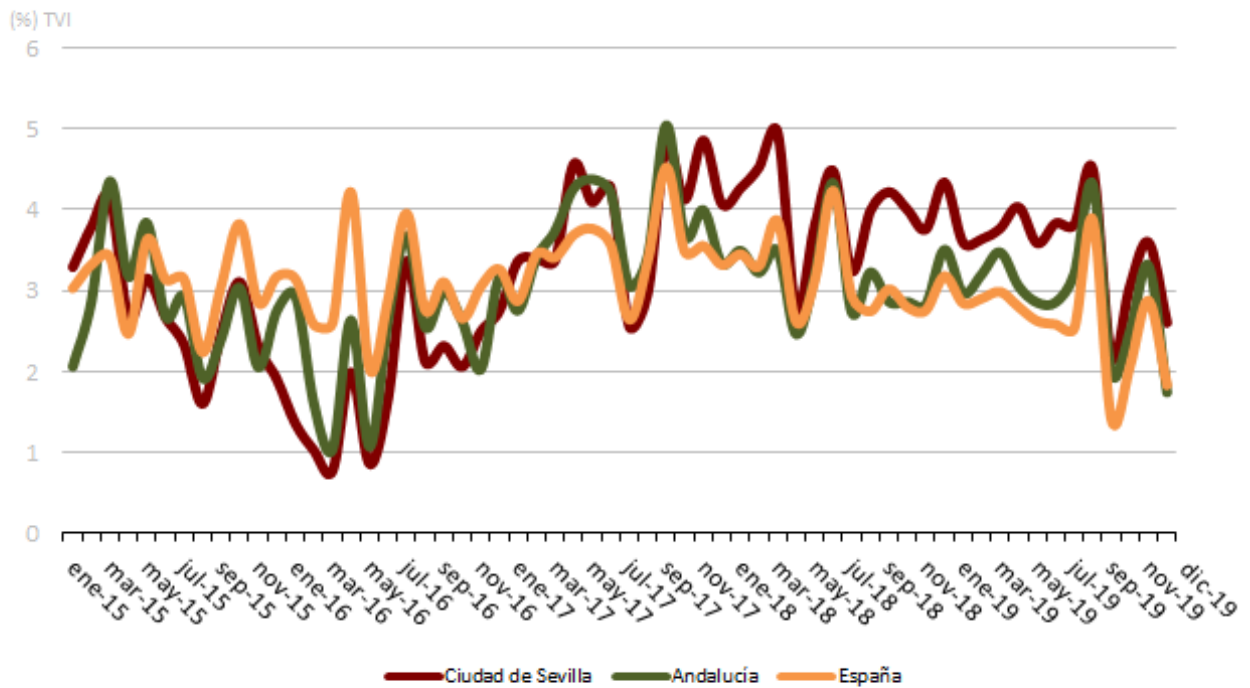

Fuente: Tesorería General de la Seguridad Social, elaboración propia

Evolución de la afiliación. Datos del último día del trimestre					
		Sevilla	Provincia	Andalucía	España
2016	I Trimestre	314.045	664.939	2.814.417	17.263.972
	II Trimestre	311.528	660.211	2.794.567	17.569.069
	III Trimestre	316.784	678.456	2.804.905	17.603.313
	IV Trimestre	325.026	682.128	2.903.725	17.741.897
2017	I Trimestre	324.636	686.394	2.919.555	17.852.833
	II Trimestre	324.836	684.733	2.912.350	18.196.843
	III Trimestre	331.934	703.158	2.946.465	18.400.140
	IV Trimestre	338.262	706.378	3.000.703	18.331.107
2018	I Trimestre	340.731	707.146	3.021.554	18.542.644
	II Trimestre	339.394	713.479	3.038.540	18.967.952
	III Trimestre	345.946	719.792	3.030.950	18.956.018
	IV Trimestre	352.939	731.068	3.106.037	18.914.563
2019	I Trimestre	353.577	736.780	3.126.659	19.096.989
	II Trimestre	352.412	737.488	3.125.390	19.458.689
	III Trimestre	353.536	743.107	3.091.414	19.223.638
	IV Trimestre	362.135	745.259	3.160.228	19.261.636

Fuente: Elaboración propia a partir de los datos de la Tesorería de la Seguridad Social

Por lo que respecta al régimen de afiliación en la ciudad, la mejoría se produce en todos los regímenes: el General (el más habitual, ya que representa más del 89,6% de todas las afiliaciones) y el de Autónomos (que representa casi el 10,4%) aumentan un 2,7 y un 1,7%, respectivamente.

Afiliación de autónomos en la ciudad de Sevilla

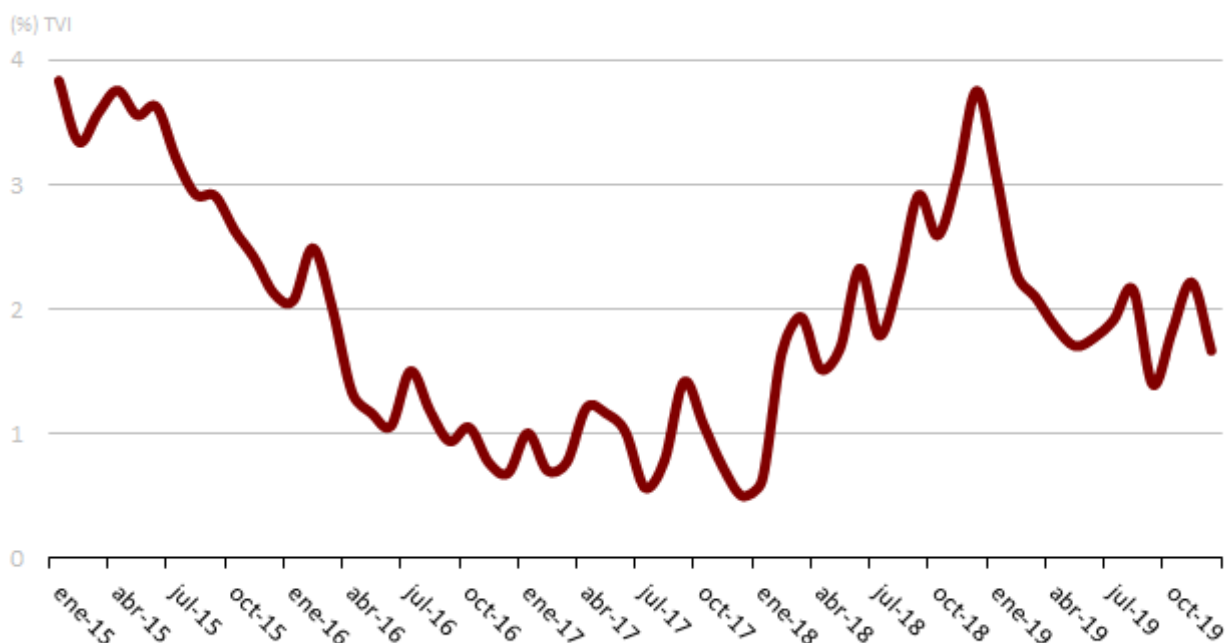

Fuente: Elaboración propia a partir de los datos de la Tesorería General de la Seguridad Social

La media de beneficiarios de prestaciones en la ciudad de Sevilla descendió el 0,6% en 2019, siendo el séptimo año consecutivo de descensos. El 47,4% eran beneficiarios de prestaciones del nivel asistencial (subsidio); este colectivo aumentó el 10,5%. El 38,6% eran beneficiarios de prestaciones contributivas, lo que supuso un aumento del 4,6%. Los beneficiarios de la renta activa de inserción, que suponen un 14,4% del total de beneficiarios, disminuyeron un 10,6%. En 2019, el 21,4% de los beneficiarios de prestaciones de la provincia de Sevilla estaban domiciliados en la ciudad de Sevilla, el mismo porcentaje que en 2018. Si comparamos el grado de cobertura de las prestaciones por desempleo en la ciudad de Sevilla entre 2018 y 2019 vemos que aumentó 0,6 puntos durante el año 2019.

Beneficiarios de prestaciones del SEPE en la ciudad de Sevilla. Media anual

	2014	2015	2016	2017	2018	2019
Beneficiarios	37.324	32.952	30.407	28.207	27.553	27.375
Contributiva	15.456	11.667	10.709	10.020	10.103	10.567
Asistencial	16.377	14.758	13.505	12.035	11.749	12.988
Renta Activa de Inserción	5.491	5.470	5.379	5.060	4.401	3.934
Grado de Cobertura (%)	43,2	40,3	39,2	38,8	40,3	40,9

Fuente: Elaboración propia a partir de los datos de SEPE

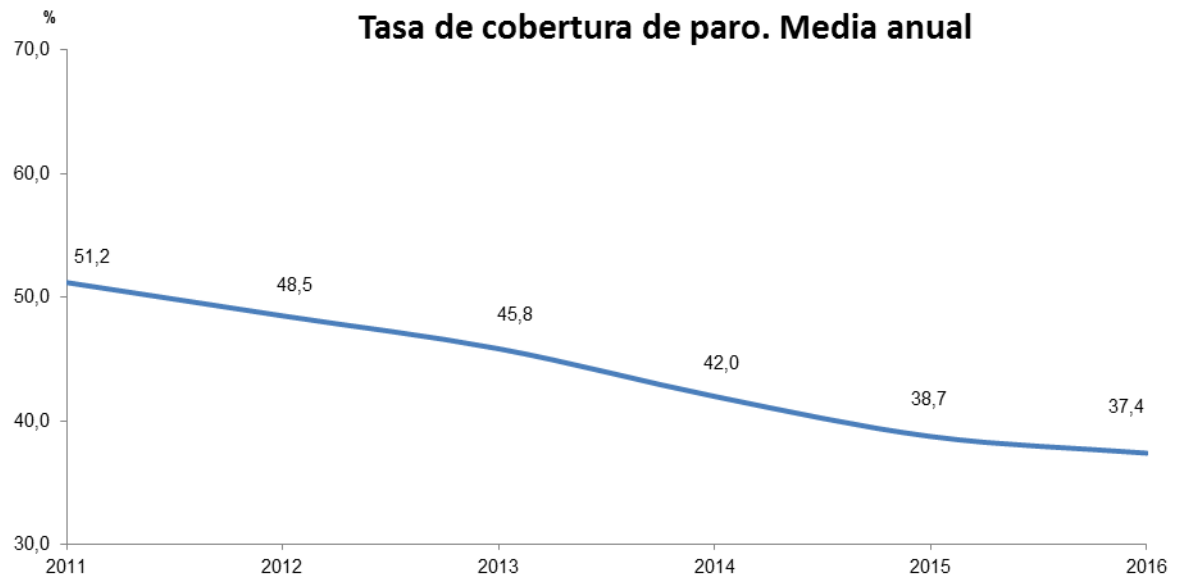

Fuente: Elaboración propia a partir de los datos de SEPE

Dinámica empresarial

El tenue avance de la actividad económica durante 2019 ha tenido su repercusión en el parque empresarial. En este sentido, tomando como referencia las cuentas de cotización de las empresas inscritas en la Seguridad Social¹, en el mes de diciembre de ese ejercicio a nivel nacional se contabilizaban más de 1,3 millones de empresas, un stock que en relación al mismo periodo de 2018 supone un retroceso del 0,5%. Un 19,8% de las empresas registradas a nivel nacional se ubicaban en la región de Andalucía, ámbito donde el descenso acaecido mostró una mayor intensidad, -0,7%. Cabe señalar como la tasa de variación que se observa en la provincia de Sevilla es menor que las reducciones comentadas para Andalucía y España, concretamente de un 0,1%.

En este contexto, la ciudad de Sevilla mostró, sin embargo, un ligero aumento. Así, al cierre de 2019 la capital contaba con 24.271 empresas, un 0,7% más que en el año anterior. En lo que respecta al comportamiento del empresario individual, los 37.538 autónomos ascienden en términos interanuales un 1,7%. En el resto de ámbitos, la Provincia, Andalucía y España experimentaron en el mes de diciembre leves bajadas interanuales del 0,1; 0,7 y 0,5%, respectivamente.

Centrando el análisis de la capital hispalense, desde el punto de vista de las empresas, las caídas, aunque no muy severas, se observan en la agricultura y la industria, con reducciones del 0,8 y 1,5%, respectivamente. La construcción y los servicios aumentaron ligeramente un 0,7 y un 0,8%, respectivamente.

En el caso de los empresarios autónomos el ascenso se generaliza en todos los sectores, salvo en la industria con una reducción del 0,6%. Sobre el resto de sectores, las alzas más intensas se observan en la construcción y la agricultura, con un aumento del 5,3 y 3,1%, respectivamente. Los servicios, por su parte, registraron una ganancia de autónomos afiliados del 1,5%.

¹ Se incluyen el Régimen General (incluido el Sistema Especial Agrario y excluido el Sistema Especial Empleados de Hogar), el Régimen de la Minería del Carbón y el Régimen Especial de Trabajadores del Mar (Cuenta Ajena). Se incluyen todas las actividades económicas de los regímenes citados anteriormente, excluyendo del sector servicios la "Administración Pública y defensa; Seguridad Social obligatoria".

Afiliación de autónomos a la Seguridad Social en la ciudad de Sevilla

	dic-18	dic-19	% s/Total	TVI dic 19/18
Agricultura	742	765	2,0	3,1
Industria	1.622	1.612	4,3	-0,6
Construcción	1.927	2.029	5,4	5,3
Servicios	32.631	33.132	88,3	1,5
Comercio	10.438	10.367	27,6	-0,7
Transporte	2.459	2.520	6,7	2,5
Hostelería	3.332	3.375	9,0	1,3
Información y comunicaciones	871	915	2,4	5,1
Intermediación financiera	1.031	1.044	2,8	1,3
Actividades inmobiliarias	793	818	2,2	3,2
Actividades profesionales, científicas y técnicas	4.718	4.825	12,9	2,3
Actividades administrativas y servicios auxiliares	1.838	1.917	5,1	4,3
Administración Pública	34	35	0,1	2,9
Educación	1.176	1.220	3,3	3,7
Actividades sanitarias	2.378	2.426	6,5	2,0
Actividades artísticas, recreativas y de entrenamiento	1.046	1.084	2,9	3,6
Actividades del hogar	2	2	0,0	0,0
Actividades de organizaciones extraterritoriales	5	6	0,0	20,0
Otros servicios	2.510	2.578	6,9	2,7
Total autónomos afiliados	36.922	37.538		1,7

Fuente: Elaboración propia a partir de los datos de la Tesorería General de la Seguridad Social

Según lo anterior, el comportamiento del sector servicios requiere un análisis más detenido. En este sentido, un análisis comparativo de la variación interanual de las últimas tres observaciones (último día del mes de junio, septiembre y diciembre) muestra el dinamismo alcanzado por algunas ramas de actividad terciarias. Atendiendo a las empresas inscritas en la Seguridad Social, los ritmos de crecimiento más dinámicos se señalan en Actividades artísticas, recreativas y de entrenamiento, con una variación promedio del 6,2%.

En menor medida destacan las ramas de Intermediación financiera e Información y comunicaciones, con variaciones promedio del 5,6 y 4,2%. En este contexto, especialmente interesante resulta el comportamiento experimentado por la Hostelería, rama estratégica en la economía sevillana al concentrar un 13,7% del total de empresas inscritas. El dinamismo de esta rama se refleja en un incremento promedio del 1,3%. Asimismo, hay que resaltar la tendencia seguida por las empresas de la rama del Transporte, actividad que concentra el 3,6% de las empresas locales y que experimenta un crecimiento promedio del 3,3%.

Desde el punto de vista del empresario individual destacan las ramas de Educación, Actividades inmobiliarias, Actividades administrativas y servicios auxiliares o Información y comunicaciones, con variaciones interanuales promedio que oscilan entre el 4 y el 5%, y en menor medida las Actividades profesionales científicas y técnicas, las Actividades artísticas, recreativas y de entrenamiento o la Intermediación

financiera, con un ritmo entre el 2 y el 3%. A pesar de este dinamismo, el impacto sobre la economía sevillana de ramas como las Actividades inmobiliarias o la Información y comunicación es residual, alcanzando su participación sobre la totalidad de autónomos el 2,2 y 2,4%, respectivamente. En cambio, el aumento de empresarios autónomos adquiere un protagonismo notable en las ramas de Actividades profesionales, científicas y técnicas, pues esta actividad concentra el 12,9% de total de empresarios individuales en la capital, alcanzando en términos promedio un crecimiento del 2,9%. También sobresalen las actividades sanitarias pues el número de autónomos se incrementó en un 1,9%, representando al 6,5% del total de empresarios individuales registrados.

Por otra parte, dentro de las ramas del sector servicios únicamente se produce una caída en términos promedio en el comercio del 0,6%, rama que alcanza una elevada participación sobre el total (27,6%).

Una visión complementaria sobre la evolución seguida por el tejido empresarial sevillano se extrae de la Estadística sobre Sociedades Mercantiles de Andalucía (SOCMER) del Instituto de Estadística y Cartografía de Andalucía (IECA). Según esta fuente, a lo largo de 2019 se constituyeron en la ciudad de Sevilla 1.874 nuevas sociedades mercantiles, un stock empresarial que supone en relación al año anterior una disminución del 2,4% y que permite concentrar el 12% de las sociedades creadas en la región de Andalucía. Asimismo, señalar que el ritmo de la bajada de la natalidad empresarial en la ciudad de Sevilla se situó entre las tasas de variación observadas en el ámbito provincial y regional, -1,8 y -3%, respectivamente.

Atendiendo a la forma jurídica, el dinamismo apuntado en la ciudad recae exclusivamente en el comportamiento seguido por las sociedades limitadas, pues concentran prácticamente la totalidad de los actos de constitución con un 98,6%.

Sociedades mercantiles creadas en la ciudad de Sevilla

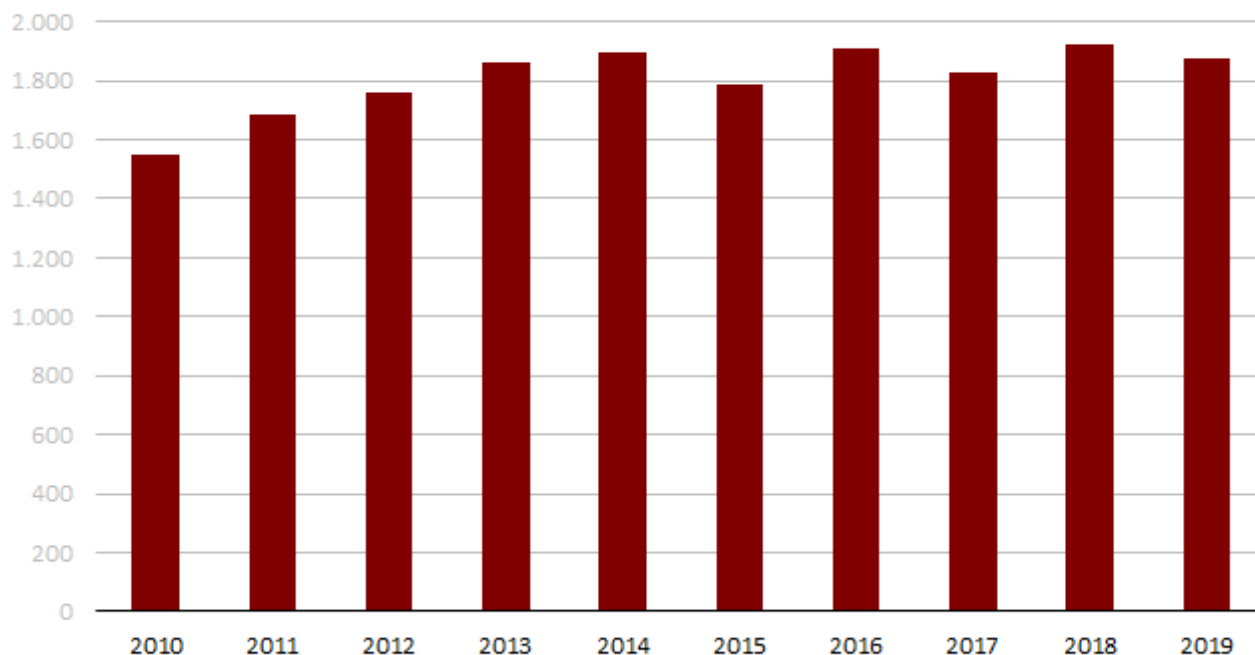

Fuente: Elaboración propia a partir de la Estadística sobre Sociedades Mercantiles de Andalucía (IECA).

Profundizando en el ámbito municipal, sobre la evolución seguida por la capitalización suscrita por las sociedades mercantiles creadas, el crecimiento ha sido la nota predominante, pasando el capital suscrito en un año de 119,2 a 147,5 millones de euros, lo que supone un incremento del 23,8%. Con todo, el papel de la ciudad de Sevilla en el contexto regional se potencia, elevándose su tasa de participación en la capitalización suscrita total de Andalucía hasta el 26,3%, 11,5 puntos por encima del ejercicio anterior.

Capitalización inicial de las sociedades mercantiles creadas en la ciudad de Sevilla

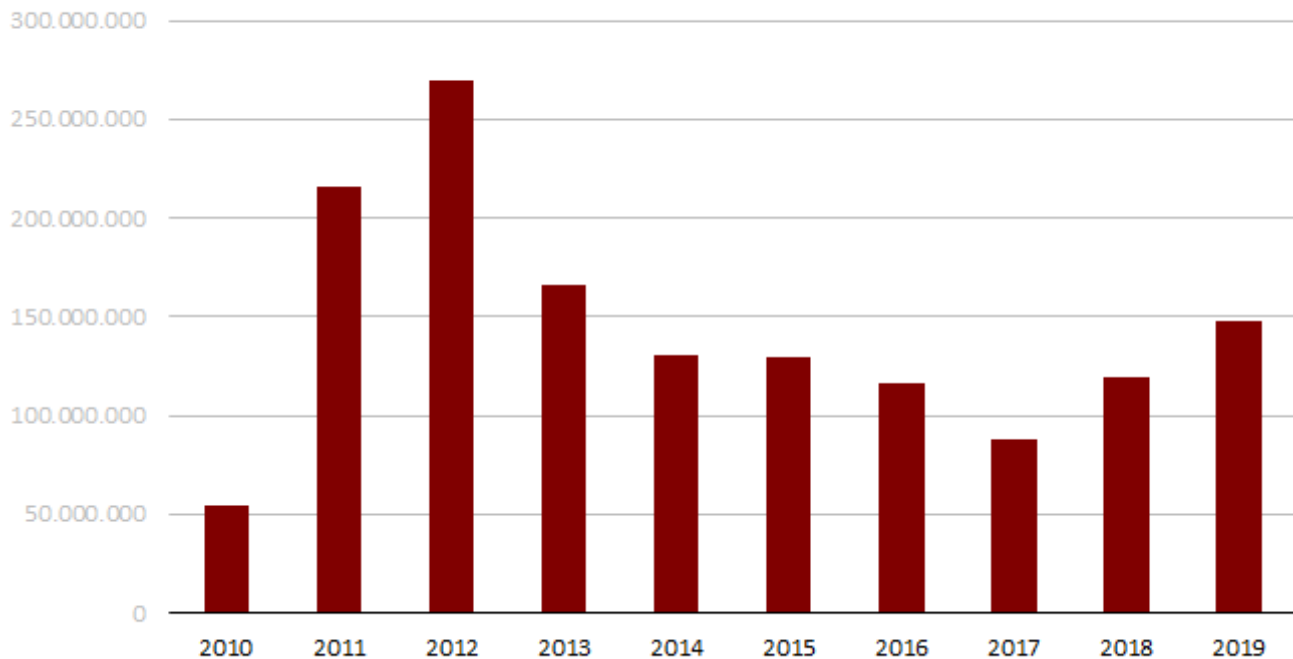

Fuente: Elaboración propia a partir de la Estadística sobre Sociedades Mercantiles de Andalucía (IECA).

Por sectores de actividad las sociedades mercantiles creadas durante 2019 han disminuido respecto al año anterior en todos los sectores salvo en la Industria donde se ha producido una notable subida del 90,7% y en la Banca y seguros donde ha tenido lugar un leve incremento del 1,1%.

De acuerdo con el Directorio de Empresas y Establecimientos con Actividad Económica en Andalucía², publicado por el Instituto de Estadística y Cartografía de Andalucía (IECA), el número de empresas que desarrollan su actividad económica en la ciudad de Sevilla a fecha 1 de enero de 2019 ascendía a 48.040 (un 6,3% más que un año antes). En la provincia se produce un aumento del 5,2% y en Andalucía del 1,2%.

El 99,8% del total son PYME (47.961 empresas). El grupo de microempresas (0-9 empleados)³ constituye el 94,3% del total de empresas. En 2019 hay 79 grandes empresas en la ciudad que representan el 0,16% del total.

² Incluye todos los sectores de la CNAE 2009 salvo: A. Actividades agrarias, O. Actividades de la Administración Pública, T. Actividades de los hogares como empleadores de personal doméstico; actividades de los hogares como productores de bienes y servicios para uso propio y U. Actividades de organizaciones y organismos extraterritoriales

³ Micro sin: sin asalariados; micro con: entre 1 y 9 asalariados; pequeñas empresas: entre 10 y 49 trabajadores; medianas empresas: entre 50 y 249 trabajadores; grandes empresas: 250 o más trabajadores.

Empresas por estratos de asalariados en la ciudad de Sevilla

	2019	%	TVI (%)
Total	48.040	100,00	6,3
Micro sin	30.945	64,42	11,5
Micro con	14.334	29,84	-3,3
Pequeñas	2.339	4,87	4,2
Medianas	343	0,71	6,5
Grandes	79	0,16	3,9

Fuente: Elaboración propia a partir del Directorio de empresas y establecimientos (IECA)

En 2019, el incremento de 2.834 empresas se ha producido principalmente en el estrato de las microempresas sin asalariados (3.203 empresas más), que supone el mayor crecimiento relativo (11,5%), mientras que el de las microempresas con asalariados (de 1 a 9 asalariados) ha bajado (487 empresas menos). Le siguen en tasas de crecimiento las medianas con un incremento del 6,5% y las pequeñas con un 4,2%, que por quinto año consecutivo consolida la secuencia de mejora iniciada a partir de 2015.

La estructura empresarial se mantiene prácticamente en cuanto a su distribución entre PYME y grandes empresas en el periodo 2010-2019, si bien las grandes empresas pasan de representar el 0,1 al 0,2% con un aumento del 19,7%. Los diferentes estratos que componen la categoría de PYME han experimentado ciertos cambios significativos. Las microempresas sin asalariados han aumentado 7,8 puntos, en detrimento de los demás estratos, excepto de las pequeñas empresas que experimentan un ligero aumento del 0,3%. Así, las microempresas con asalariados representan una reducción de 22 puntos y las medianas empresas disminuyen 18,5 puntos.

Tasa de variación del número de empresas en la ciudad de Sevilla

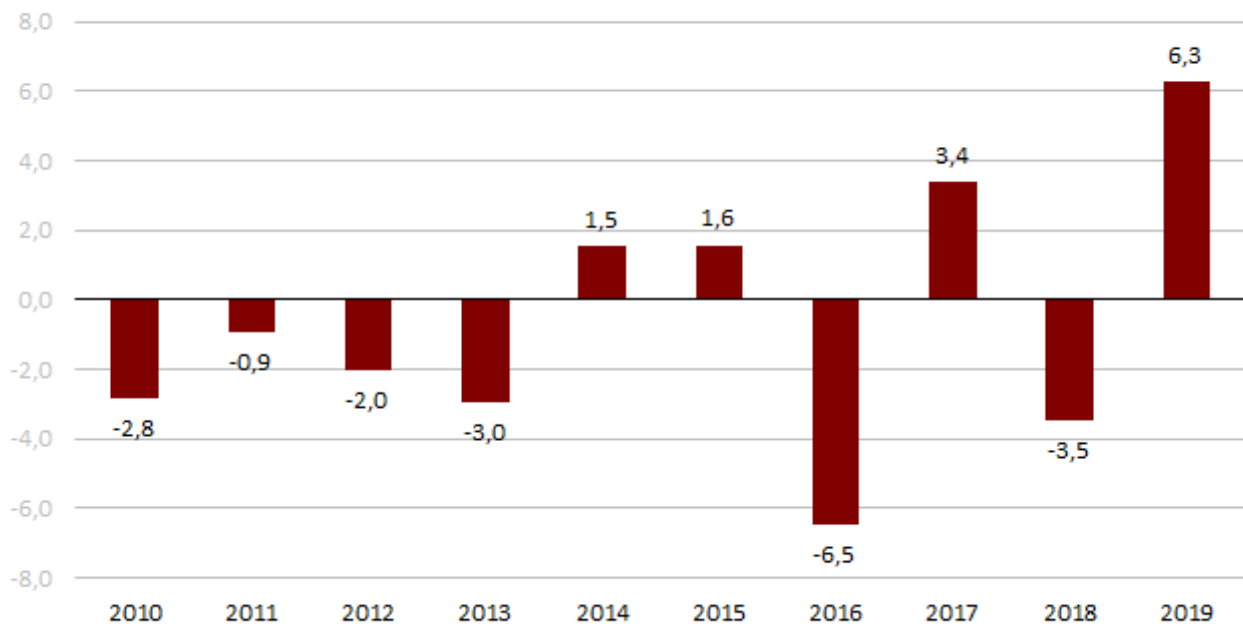

Fuente: Elaboración propia a partir del Directorio de empresas y establecimientos (IECA)

Distribución de las empresas según condición jurídica en la ciudad de Sevilla

	2019	%	TVI (%)
Total	48.040	100,00	6,3
Persona física	23.866	49,68	7,8
Sociedad anónima	920	1,92	-16,0
Sociedad limitada	19.015	39,58	7,8
Sociedad cooperativa	395	0,82	3,1
Otras formas jurídicas	3.844	8,00	-2,7

Fuente: Elaboración propia a partir del Directorio de empresas y establecimientos (IECA)

En 2019 casi la mitad de las empresas son personas físicas. Por otra parte, las sociedades limitadas son las mayoritarias en el conjunto de empresas con personalidad jurídica.

Según la forma jurídica adoptada y el tamaño de la empresa, más del 60% de las empresas que son personas físicas no tienen empleados. Conforme aumenta el tamaño en número de empleados, las sociedades anónimas van siendo más representativas (desde el 1,2% en “micro sin” hasta el 38% en grandes). Sin embargo, las sociedades limitadas están más presentes como forma jurídica en el tramo de pequeñas empresas (76,6%), aunque en el resto de tramos tiene una presencia más homogénea que en el caso de las otras formas jurídicas.

Dinámica empresarial

En 2019 la persona física es el estrato que más ha crecido con respecto a 2018 con 1.725 unidades más. Por el contrario, el número de sociedades anónimas experimenta una disminución de 175 unidades.

Empresas según condición jurídica y estrato de asalariados en la ciudad de Sevilla						
2019	Micro (0)	Micro (1-9)	Pequeñas (10-49)	Medianas (50-249)	PYME (0-249)	Grandes (más de 249)
Persona física	18.583	5.178	105	0	23.866	0
%	60,1%	36,1%	4,5%	0,0%	49,8%	0,0%
Sociedad anónima	368	271	174	77	890	30
%	1,2%	1,9%	7,4%	22,4%	1,9%	38,0%
Sociedad limitada	9.542	7.470	1.792	190	18.994	21
%	30,8%	52,1%	76,6%	55,4%	39,6%	26,6%
Sociedad cooperativa	216	142	25	8	391	4
%	0,7%	1,0%	1,1%	2,3%	0,8%	5,1%
Otras formas jurídicas	2.236	1.273	243	68	3.820	24
%	7,2%	8,9%	10,4%	19,8%	8,0%	30,4%
Total	30.945	14.334	2.339	343	47.961	79

Fuente: Elaboración propia a partir de los datos del Directorio de empresas y establecimientos (IECA)

En los siguientes gráficos se representa la evolución por forma jurídica (reagrupadas algunas categorías), de cada estrato de tamaño empresarial en la ciudad de Sevilla entre los años 2010 y 2019⁴.

Durante este periodo se mantiene la persona física como principal forma jurídica adoptada por las PYME a pesar de ser su participación muy escasa en empresas de 10 y 249 asalariados, cuyas principales formas jurídicas son la sociedad anónima y la sociedad limitada.

⁴ PF: persona física, S.A: sociedad anónima, S.L: sociedad limitada, S.C: sociedad cooperativa, Otras: otras formas jurídicas.

Micro sin (0 asalariados)

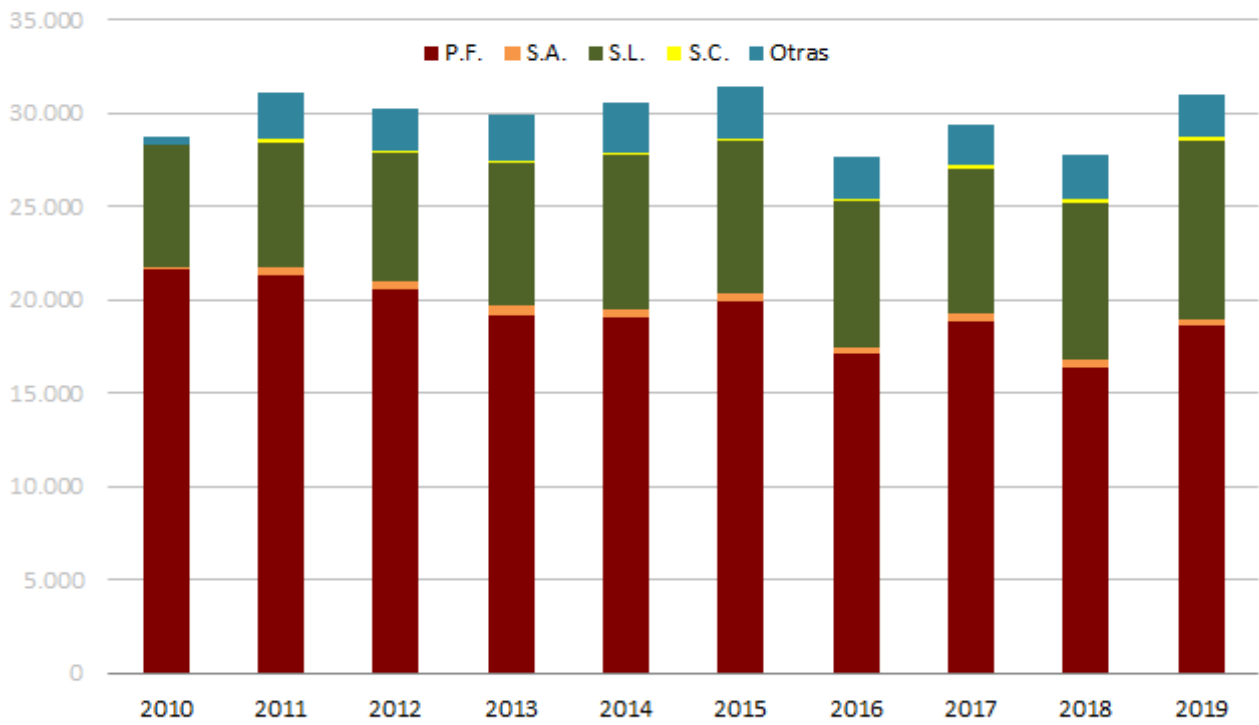

Fuente: Elaboración propia a partir del Directorio de Empresas (IECA)

Micro con (1-9 asalariados)

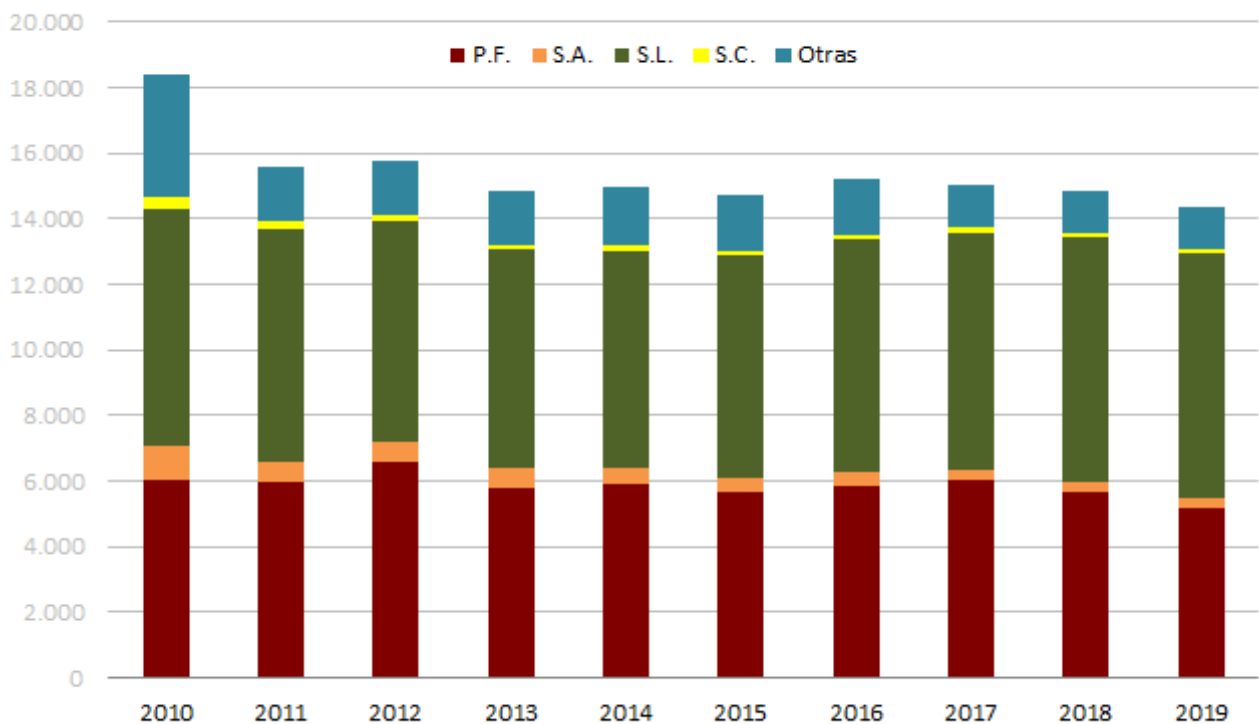

Fuente: Elaboración propia a partir del Directorio de Empresas (IECA)

Pequeñas (10-49 asalariados)

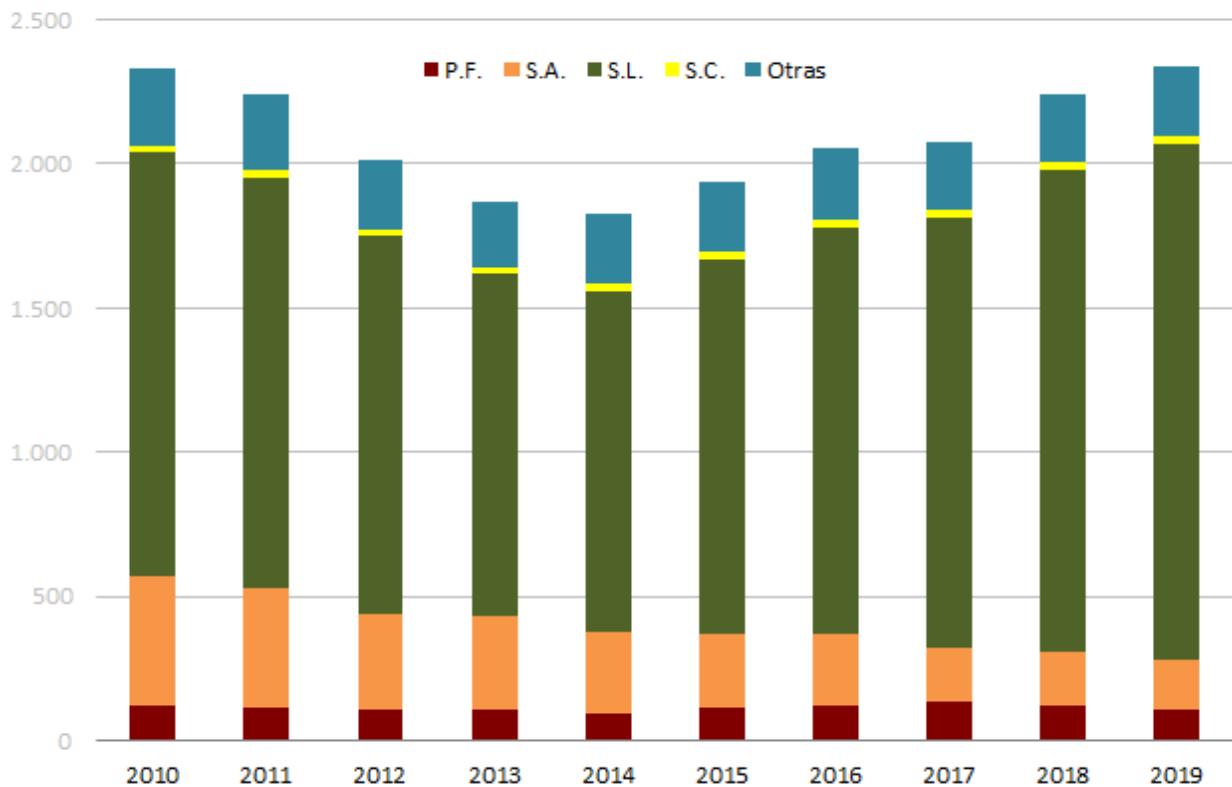

Fuente: Elaboración propia a partir del Directorio de Empresas (IECA)

Medianas (50-249 asalariados)

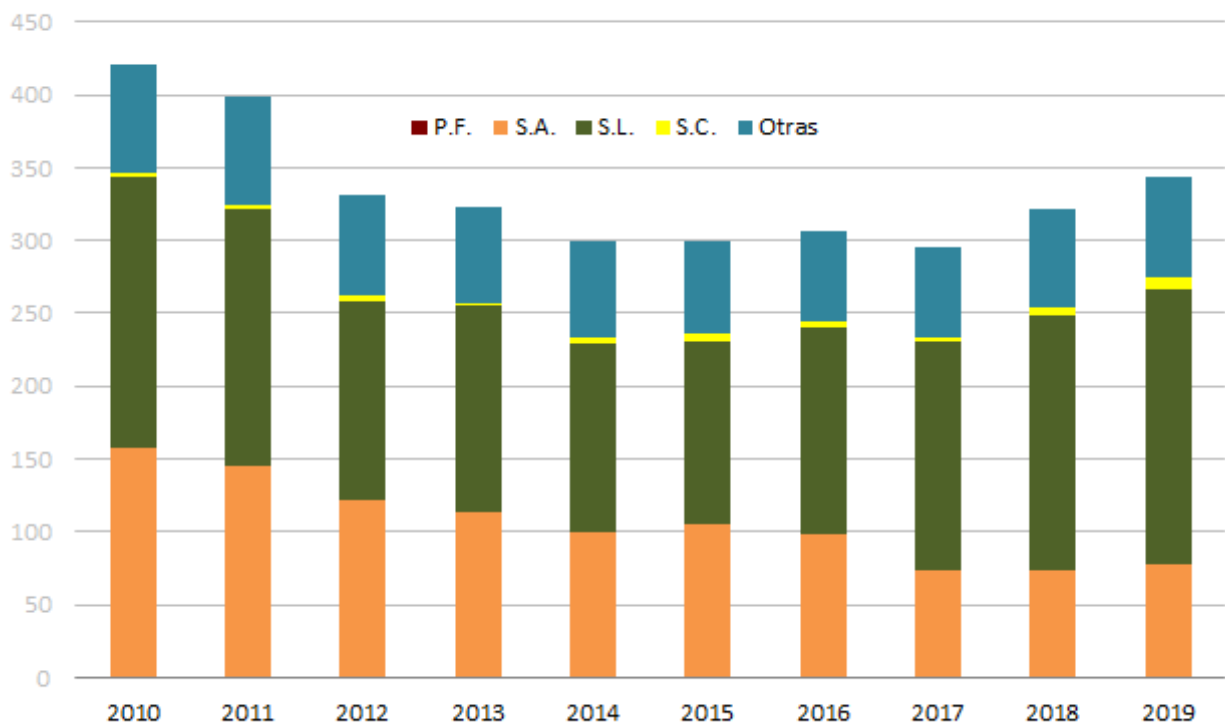

Fuente: Elaboración propia a partir del Directorio de Empresas (IECA)

Grandes (Más de 249 asalariados)

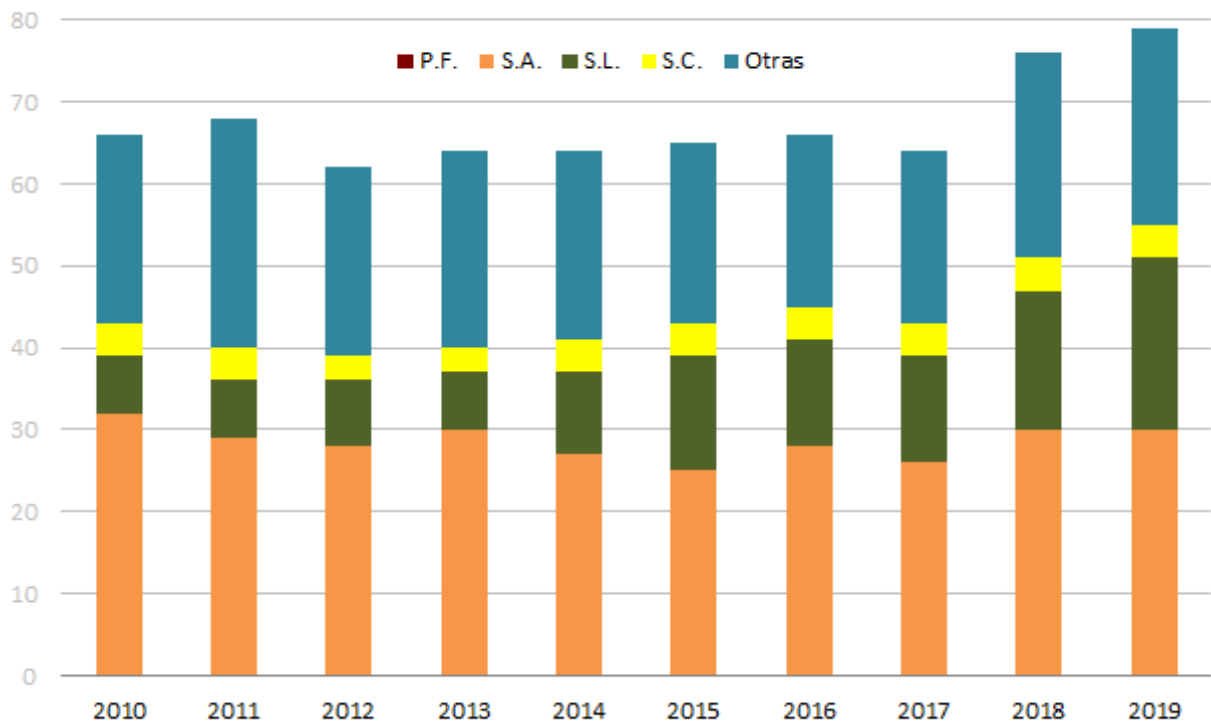

Fuente: Elaboración propia a partir del Directorio de Empresas (IECA)

Empresas en la ciudad de Sevilla según condición jurídica

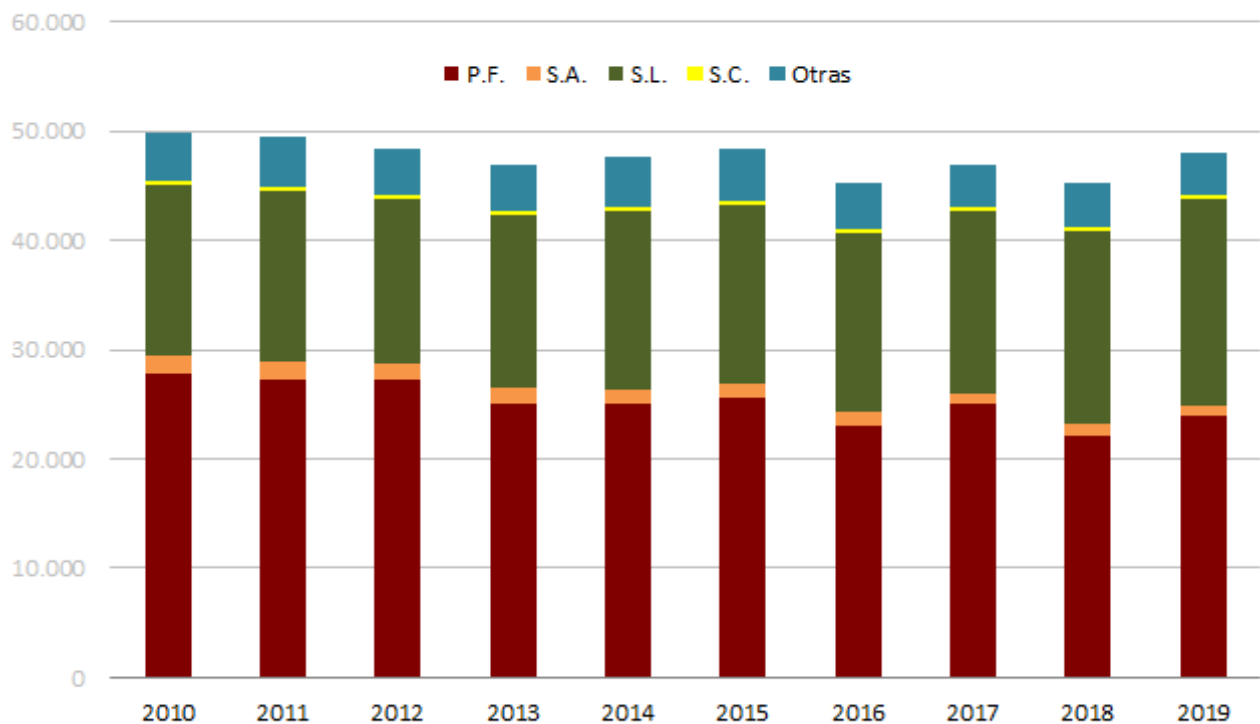

Fuente: Elaboración propia a partir del Directorio de Empresas (IECA)

Dinámica empresarial

El sector servicios es el de mayor peso de los tres sectores, representando cerca del 88,5% de las empresas sevillanas en 2019, aumentando así 6,6 puntos con respecto a 2010. Para el total de sectores, se produce un incremento de 2.834 empresas. El sector de la industria es el único que presenta una tasa de crecimiento negativa con un -1,2%, lo que representa una disminución de 24 empresas. El sector de la construcción experimenta el mayor aumento en valores relativos (6,8%), pero en términos absolutos es el sector servicios (2.629 empresas más).

Atendiendo a la evolución de la estructura sectorial en el periodo 2010-2019, el sector servicios, que es el que está constituido por un mayor número de empresas, es el que más incrementa su representatividad (1,9 puntos). Por el contrario, la industria sufre un descenso de 1,8 puntos, mientras que la participación de la construcción prácticamente se congela.

Evolución de la estructura sectorial en la ciudad de Sevilla

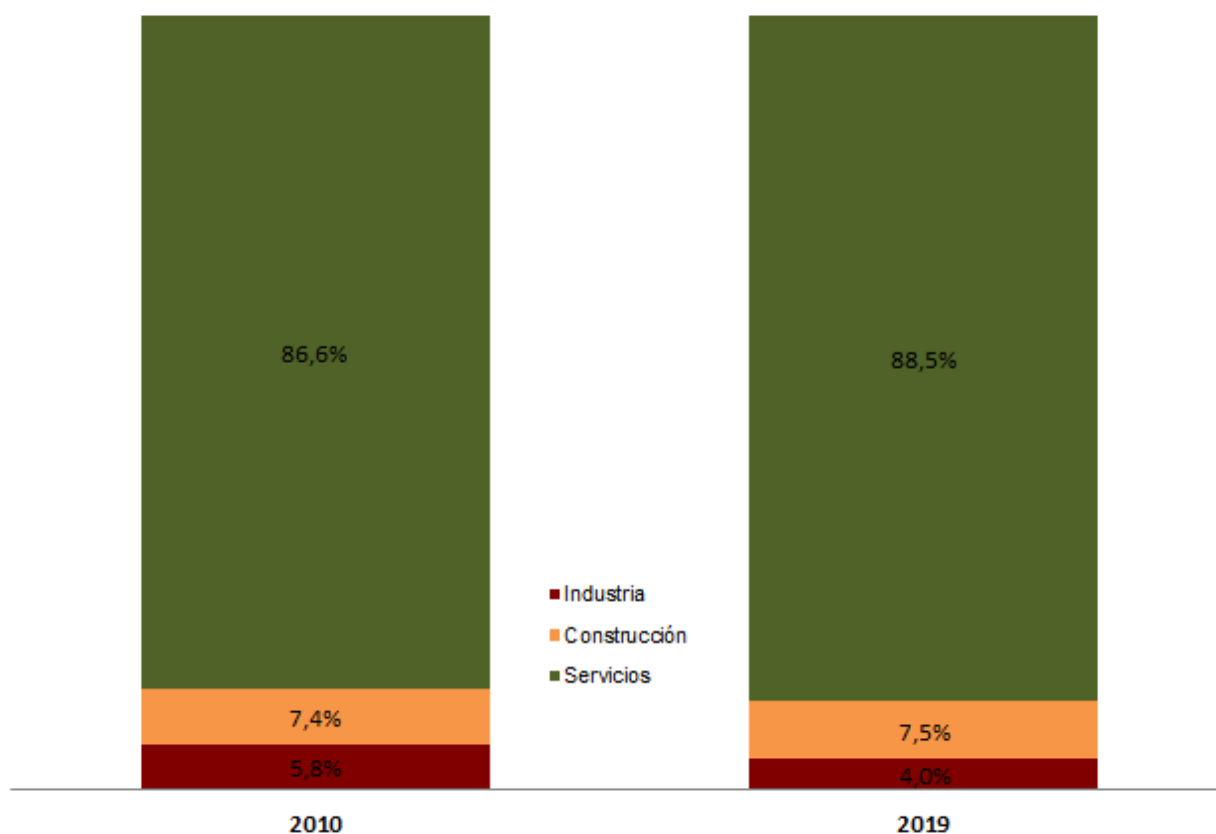

Fuente: Elaboración propia a partir del Directorio de empresas y establecimientos (IECA)

Empresas por sectores en la ciudad de Sevilla

	2018	2019	%	TVI
Industria, energía, agua y gestión de residuos	1.932	1.908	4,0	-1,2
Construcción	3.367	3.596	7,5	6,8
Servicios	39.907	42.536	88,5	6,6
Comercio	10.993	10.880	22,6	-1,0
Transporte y almacenamiento	2.336	2.423	5,0	3,7
Hostelería	3.870	3.883	8,1	0,3
Información y comunicaciones	1.113	1.158	2,4	4,0
Banca y seguros	1.230	1.369	2,8	11,3
Servicios sanitarios, educativos y resto de servicios	20.365	22.823	47,5	12,1

Fuente: Elaboración propia a partir de los datos del Directorio de empresas y establecimientos (IECA)

Adentrándonos en el sector servicios, las principales ramas de actividad en creación de empresas fueron: la de Servicios sanitarios, educativos y resto de servicios, con 2.458 empresas más, y un 12,1% de variación, seguida de Banca y seguros, con 139 empresas más y un crecimiento del 11,3%, Información y comunicaciones aumenta en 45 empresas, Transporte y almacenamiento con 87 empresas más y una variación del 3,7%. La hostelería consigue un ligero aumento del 0,3%, con 13 empresas más.

En el extremo opuesto encontramos el Comercio, única rama dentro del sector servicios que sufre pérdida de empresas en 2019 (113 empresas menos, un -1,0%)

Finalmente, según los datos suministrados por la Agencia Tributaria de Sevilla, el número de declaraciones de altas en la matrícula del impuesto sobre actividades económicas en la ciudad de Sevilla a fecha 31 de diciembre de 2019 ascendía a 112.332. Esto supone un aumento con respecto al año anterior del 6,8%. Las altas de Actividades artísticas, si bien tienen una representatividad residual, fueron las que más aumentaron, con un 16,8%. Le siguió la subida de las altas en las Actividades profesionales, que representan el 21,3% del total, con un 7,4%. Las altas de actividades empresariales, que son las más numerosas, representando un 77,9% del total, tuvieron la menor subida con un 6,6%. Dentro de las actividades empresariales subieron las altas de actividades industriales, un 7,9%, y las altas de actividades económicas relacionadas con la construcción, un 7,4%. Las altas en actividades comerciales y de servicios experimentaron la menor subida con un 6,4%, si bien su peso relativo es el más elevado con un 67,9%.

Número de altas en el IAE según sectores en la ciudad de Sevilla

Actividades	2010	2011	2012	2013	2014	2015	2016	2017	2018	2019	Var. 19/18
Empresariales	68.118	69.477	69.764	69.750	72.464	75.945	77.940	80.137	82.152	87.544	6,6
Ganadería	63	81	77	74	82	85	83	89	98	112	6,6
Industria	3.452	3.453	3.437	3.202	3.157	3.238	3.322	3.432	3.618	3.904	7,9
Construcción	6.888	6.773	6.335	5.981	6.078	6.340	6.393	6.622	6.785	7.288	7,4
Servicios	57.715	59.170	59.915	60.493	63.147	66.282	68.142	69.994	71.651	76.240	6,4
Profesionales	16.295	16.590	16.659	16.464	17.416	18.840	20.663	21.706	22.316	23.959	7,4
Artísticas	432	450	431	409	435	519	578	639	710	829	16,8
Total	84.845	86.517	86.854	86.623	90.315	95.304	99.181	102.482	105.178	112.332	6,8

Fuente: Excmo. Ayuntamiento de Sevilla. Agencia Tributaria.

Según las divisiones dentro de los sectores el mayor número de altas en el impuesto sobre actividades económicas se produce en Comercio, restaurantes, hospedaje, reparaciones, con 31.129 (27,7%), seguido de Instituciones financieras, seguros, servicios a empresas y alquileres, con 27.148 (24,2%).

Número de altas en el IAE según divisiones en la ciudad de Sevilla

Actividad	2015	2016	2017	2018	2019	TVI 19/18
Ganadería	85	83	89	98	112	77,8
Energía y agua	635	606	628	647	674	-21,8
Extracción y transformación de minerales no energéticos y productos derivados industria química	143	136	131	151	143	-22,7
Industrias transformadoras de los metales, mecánica de precisión	770	806	829	861	939	26,0
Otras industrias manufactureras	1.690	1.774	1.844	1.959	2.148	29,4
Construcción	6.340	6.393	6.622	6.785	7.288	5,8
Comercio, restaurantes, hospedaje, reparaciones	28.227	28.937	29.531	29.753	31.129	23,2
Transporte y comunicaciones	4.487	4.538	4.569	4.544	4.728	-4,3
Instituciones financieras, seguros, servicios a empresas y alquileres	22.542	23.218	24.112	25.091	27.148	45,1
Otros servicios	11.026	11.449	11.782	12.263	13.235	50,6
Profesionales relacionados con la agricultura, ganadería, caza, silvicultura y pesca	288	343	352	348	366	36,1
Profesionales relacionados con las actividades propias de la energía, agua, minería y de la industria química	43	48	51	73	78	169,0
Profesionales relacionados con las industrias de la aeronáutica, de la comunicación y de la mecánica de precisión	100	121	128	134	168	64,7
Profesionales relacionados con otras industrias manufactureras	466	507	522	538	584	30,9
Profesionales relacionados con la construcción	2.189	2.304	2.358	2.384	2.478	-13,4
Profesionales relacionados con el comercio y la hostelería	1.783	1.938	2.035	2.019	2.140	31,1
Profesionales relacionados con el transporte y las comunicaciones	21	30	39	41	47	291,7
Profesionales relacionados con las actividades financieras, jurídicas, de seguros y de alquileres	8.211	8.935	9.285	9.477	10.033	49,7
Profesionales relacionados con otros servicios	5.736	6.429	6.936	7.302	8.059	90,1
Actividades cine, teatro, y circo	172	181	200	224	264	88,6
Actividades relacionadas con el baile	33	37	34	38	46	48,4
Actividades relacionadas con la música	208	241	261	283	321	63,8
Otras actividades relacionadas con el deporte n.c.o.p.	93	106	127	147	178	206,9
Actividades relacionadas con espectáculos taurinos	13	13	17	18	20	185,7

Fuente: Excmo Ayuntamiento de Sevilla. Agencia Tributaria.

Turismo

Según los datos de la Encuesta de Movimientos Turísticos en Frontera (FRONTUR), elaborada por el Instituto Nacional de Estadística (INE), el año 2019 arroja un balance positivo en lo que al número de turista internacionales que eligen España como destino turístico se refiere. Así, los 83,7 millones de viajeros llegados a nuestro país suponen un incremento interanual del 1,08%. Encabeza la lista de países emisores de turistas Reino Unido, cuyos 18 millones de turistas han disminuido con respecto a 2018 un 2,4%. Le siguen Alemania y Francia con más de 11 millones de turistas cada uno, abarcando entre los tres países una cuota de mercado de más del 48%.

En cuanto a las Comunidades Autónomas elegidas por los turistas internacionales, lidera la lista Cataluña con 19,4 millones, el 23,1% de las visitas. En este escenario, Andalucía, por su parte, acogió a unos 12,1 millones de turistas, equivalente al 14,4% del total nacional, con un aumento interanual del 3,4%.

El balance del turismo en España a lo largo del año 2019 ha sido positivo, con un aumento del número de viajeros alojados en establecimientos hoteleros del 3,1%, una tendencia que viene influenciada tanto por la fortaleza que ha mostrado la demanda interna (+2,9%) como sobre todo por la externa (+3,3%).

Principales indicadores turísticos (Hoteles)

	Provincia de Sevilla			Ciudad de Sevilla		
	2018	2019	TVI	2018	2019	TVI
Total Viajeros	3.485.832	3.636.133	4,3	2.677.033	2.784.673	4,0
Nacionales	1.556.747	1.617.780	3,9	1.144.555	1.170.553	2,3
Extranjeros	1.929.085	2.018.353	4,6	1.532.478	1.614.120	5,3
Total Pernoctaciones	6.855.782	7.243.658	5,7	5.527.290	5.842.975	5,7
Nacionales	2.763.956	2.852.918	3,2	2.065.477	2.107.813	2,0
Extranjeros	4.091.826	4.390.740	7,3	3.461.813	3.735.162	7,9
Estancia media (días)	1,97	1,99	1,3	2,06	2,10	1,6
Nº de plazas estimadas	30.594	31.488	2,9	22.158	22.900	3,3
Nº de establecimientos abiertos	367	381	3,9	219	230	4,8
Grado de ocupación por plazas	60,66	62,21	2,6	67,49	68,90	2,1
Personal ocupado	4.497	4.678	4,0	3.596	3.690	2,6

Fuente: Encuesta de Ocupación Hotelera (INE)

Centrando el análisis en el contexto local, el comportamiento del turismo en la ciudad de Sevilla también ha venido marcado por un notable dinamismo, aunque con una variación algo más intensa que la tendencia comentada para el ámbito nacional. Así, el número de visitantes que se alojaron en establecimientos hoteleros en la capital hispalense ascendió en 2019 a 2.784.673 turistas, lo que en relación al año anterior supone un aumento del 4 %. Esta tasa de variación viene propiciada tanto por el fortalecimiento que en este ejercicio ha registrado la demanda externa, segmento que aumentó, por décimo año consecutivo, en un 5,3% interanual, como por la demanda

Turismo

interna que aumentó en relación al año anterior en un 2,3%. Así, mientras en España, en Andalucía y en la Provincia los viajeros de origen interno han aumentado más que lo experimentado por la ciudad de Sevilla, con subidas cifradas en el 2,9; 6 y 3,9%, respectivamente, los viajeros de origen externo han aumentado por debajo de la ciudad de Sevilla, con subidas del 3,3; 4,8 y 4,6%, respectivamente.. En este sentido, la buena respuesta del turismo externo ha sido determinante para que el incremento total de viajeros en la capital hispalense sea más intenso que en España (3,1%). Sin embargo, tanto en Andalucía como en la provincia este incremento ha sido más intenso, con un 5,4 y un 4,3%, respectivamente.

Viajeros en establecimientos hoteleros en la ciudad de Sevilla

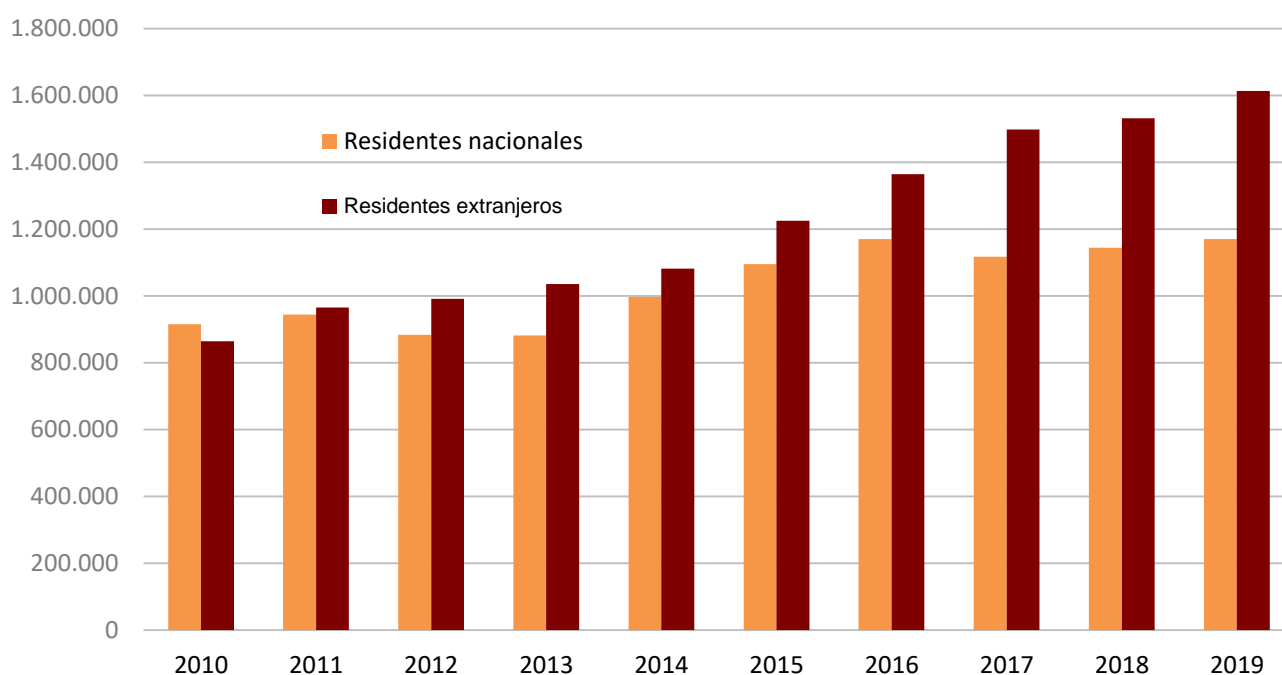

Fuente: Encuesta de Ocupación Hotelera (INE), elaboración propia.

Viajeros extranjeros según procedencia en establecimientos hoteleros en la Ciudad de Sevilla (20 principales países)

	2019	Cuota de mercado (%)	TVI
Francia	209.747	16,04	5,4
EEUU	188.112	14,39	6,1
Italia	182.534	13,96	14,3
Reino Unido	152.696	11,68	3,2
Alemania	92.636	7,08	-3,8
Portugal	77.422	5,92	14,1
República China	64.202	4,91	33,3
Países Bajos	61.243	4,68	-2,6
Bélgica	38.693	2,96	-1,3
R. Corea del sur	31.678	2,42	12,9
Brasil	31.032	2,37	25,2
Japón	28.159	2,15	0,8
Suiza	25.730	1,97	2,7
Argentina	23.312	1,78	-16,4
Canadá	22.902	1,75	13,2
México	17.922	1,37	6,9
Australia	17.257	1,32	-0,6
Irlanda	15.627	1,20	12,4
Polonia	13.482	1,03	15,5
Rusia	13.179	1,01	-5,6
Total extranjeros	1.307.565		

Fuente: Consorcio Turismo de Sevilla

Viajeros según CCAA de origen en establecimientos hoteleros en la Ciudad de Sevilla

	2019	Cuota de mercado (%)	TVI
Andalucía	435.911	33,43	0,8
Madrid. Comunidad de	309.236	23,72	0,4
Cataluña	135.279	10,38	17,1
Comunitat Valenciana	70.365	5,40	2,7
Extremadura	48.356	3,71	0,7
Castilla y León	44.772	3,43	-3,5
País Vasco	39.461	3,03	-7,0
Castilla - La Mancha	36.140	2,77	-4,0
Canarias	35.167	2,70	13,2
Galicia	27.985	2,15	-1,0
Asturias. Principado de	24.588	1,89	4,0
Aragón	21.201	1,63	-2,9
Islas Baleares	20.949	1,61	26,1
Murcia. Región de	20.650	1,58	-1,0
Navarra. Comunidad Foral de	10.911	0,84	7,4
Cantabria	9.483	0,73	-4,7
Rioja, La	5.877	0,45	2,4
Ceuta	5.843	0,45	38,1
Melilla	1.597	0,12	-71,1
Total Nacional	1.303.771		1,7

Fuente: Consorcio Turismo de Sevilla

Por otra parte, siguiendo la misma tendencia de las estadísticas de viajeros, las pernoctaciones alcanzaron en la ciudad de Sevilla un ritmo de crecimiento, con una variación interanual en 2019 del 5,7%, por encima de las subidas del 0,9% de España y del 3,1% en Andalucía, e idéntico al de la provincia.

República China ha sido el país, dentro de los más significativos por volumen, que más ha elevado las pernoctaciones en 2019, registrando un crecimiento interanual del 33,4%. Le sigue Brasil, con un 27,5%. En sentido contrario se encuentra Argentina, con un descenso del 15,1%.

Viajeros según procedencia extranjera (tasa interanual en %) Año 2019

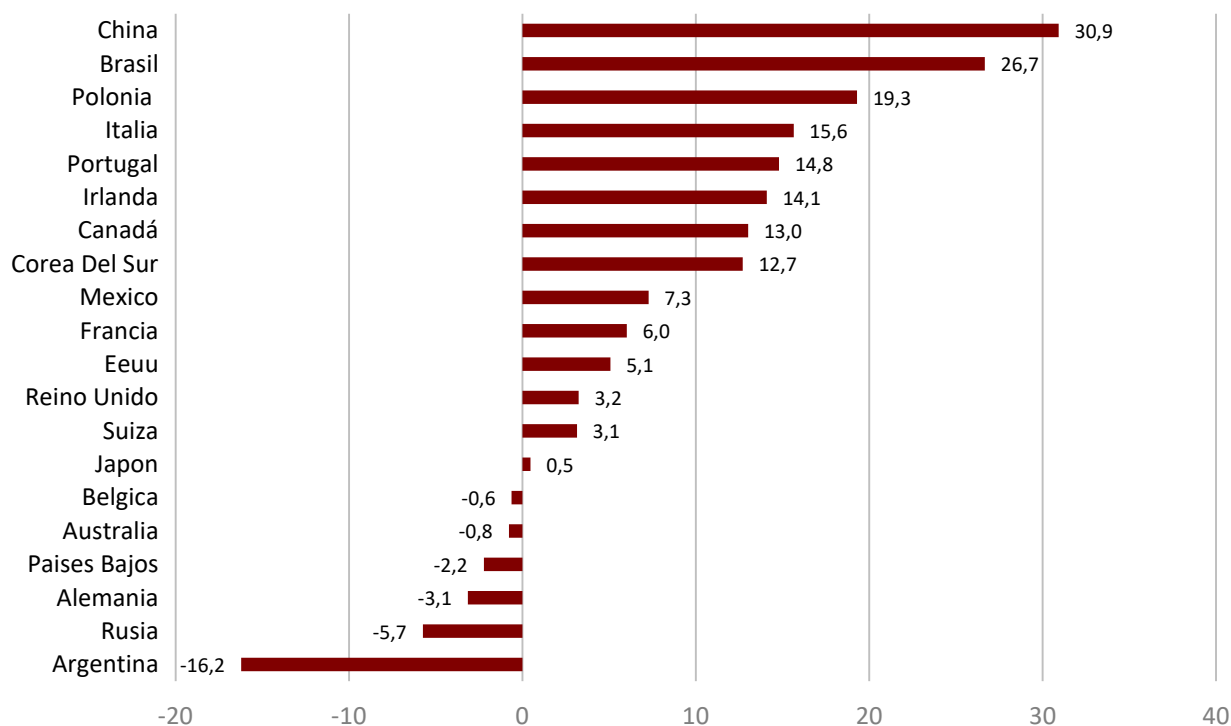

Fuente: Encuesta de Ocupación Hotelera (INE) Elaboración propia

El primer país en términos de volumen de pernoctaciones entre los países extranjeros en todo el año 2019 ha sido Francia, con el 14%, seguido de Italia, Estados Unidos y Reino Unido, con el 12%, 11,6% y 11,3%, respectivamente.

En cuanto a la evolución en 2019 de las pernoctaciones con origen en las diferentes comunidades autónomas de España, la que más creció fue Aragón con un 26,4%, seguida de Cataluña y Castilla – La Mancha (9,9% y 7,5%, respectivamente), mientras que, en sentido contrario, se situaron Melilla, La Rioja y Cantabria, que registraron descensos del 71,3%, 41,7% y 14,1%, respectivamente.

La primera comunidad en términos de volumen de pernoctaciones ha sido la propia Andalucía con el 28,9% del total de pernoctaciones nacionales, seguida de Madrid con el 25,4%, de Cataluña con el 10,8% y de Comunidad Valenciana con el 5,8%, no en vano se trata de las cuatro de mayor población de España.

Pernoctaciones nacionales (tasa interanual en %) Año 2019

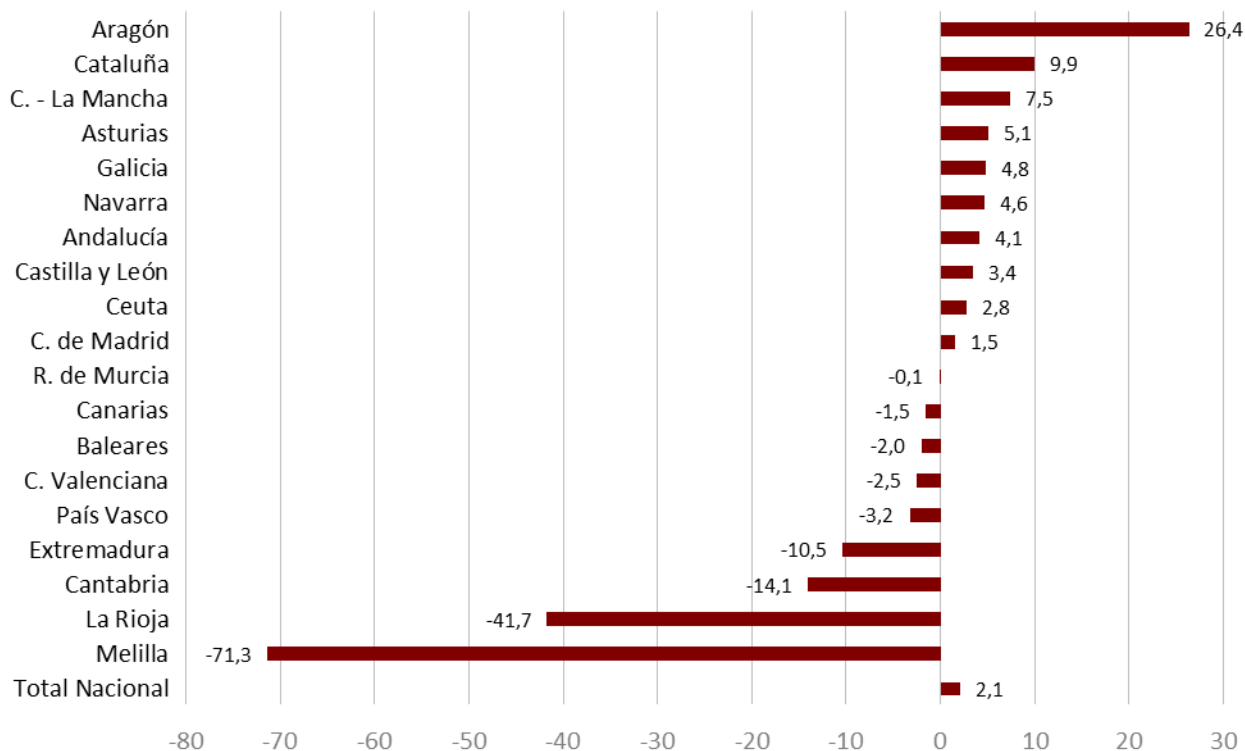

Fuente: Encuesta de Ocupación Hotelera (INE) Elaboración propia

La vinculación de ambas variables, viajeros y pernoctaciones, dan como resultado una estancia media del acumulado durante 2019 en la ciudad de 2,10 días, frente a 2,06 que se registró un año antes. En España y Andalucía, la estancia media fue de 3,16 y 2,77 días, respectivamente.

En relación a los indicadores de oferta, la Encuesta de Ocupación Hotelera estima que en términos de promedio anual la ciudad de Sevilla contaba en el año 2019 con 22.900 plazas hoteleras, el 72,7% de las plazas de la provincia, lo que supone en relación a 2018 un aumento del 3,3%. Para los ámbitos provincial, regional y nacional los aumentos de las plazas hoteleras fueron del 2,9%, 0,8% y 1,3%, respectivamente. El stock medio de plazas hoteleras en la capital hispalense se distribuye entre los 230 establecimientos abiertos en 2019, 11 más que en 2018, situándose el grado de ocupación por plazas en el 68,9%, frente al 67,5% de un año antes. En este sentido, resaltar que el grado de ocupación por plazas hoteleras se posiciona en la capital por encima del registrado en la provincia, Andalucía y España para el año 2019, tasas que se sitúan en el 62,2%, 54,8% y 58,4%, respectivamente.

Número de plazas hoteleras en la ciudad de Sevilla

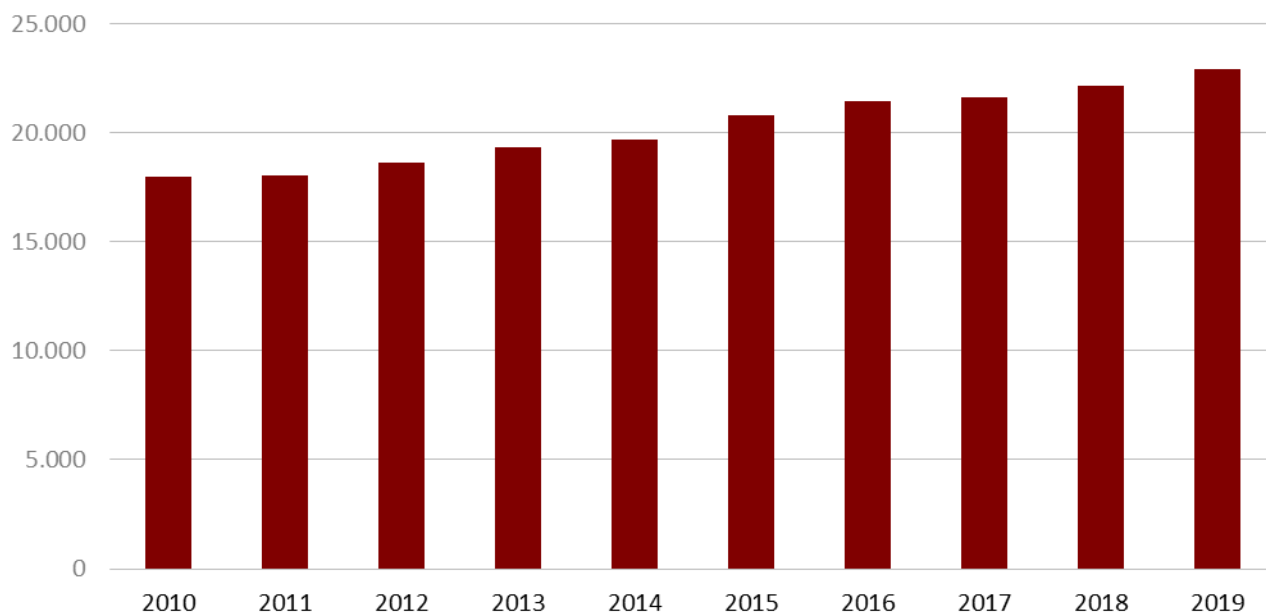

Fuente: Encuesta de Ocupación Hotelera (INE), elaboración propia.

Grado de ocupación hotelera en la ciudad de Sevilla

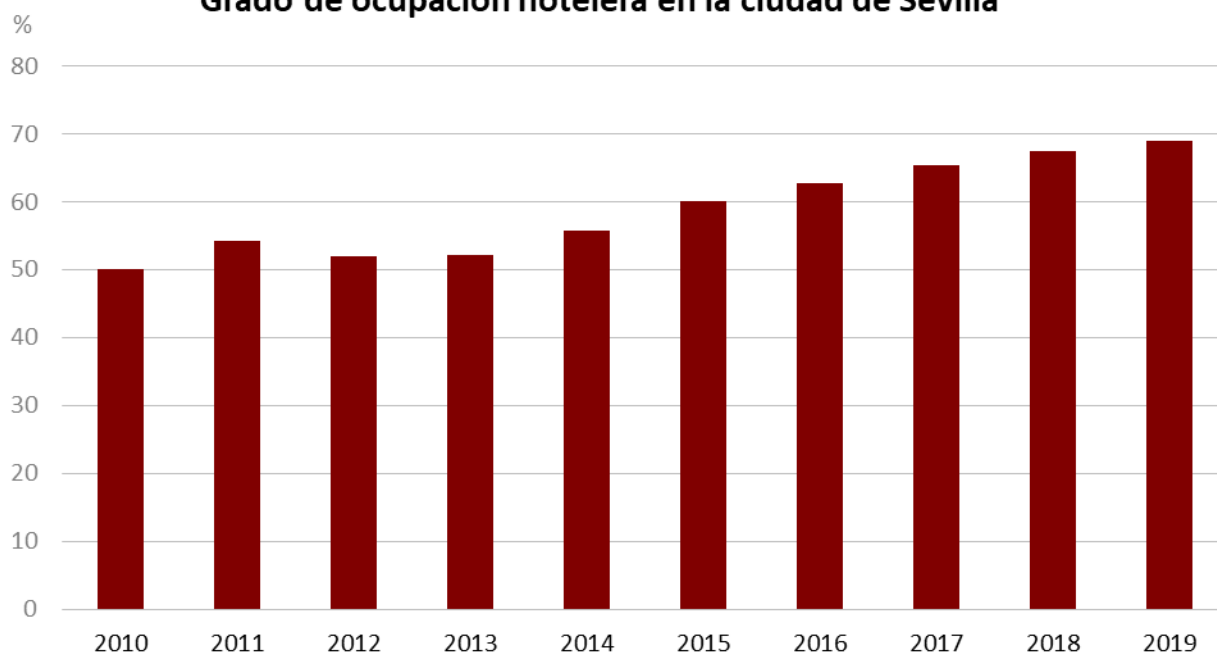

Fuente: Encuesta de Ocupación Hotelera (INE), elaboración propia.

Desde el punto de vista laboral, el buen comportamiento generado por el turismo sevillano se ha traducido en un aumento del 2,6% para el personal ocupado, de manera que, en términos promedios, la base de trabajadores en 2019 en la ciudad

Turismo

ascendió a 3.690 personas, concentrando el 78,9% del personal ocupado de la provincia, ámbito donde el número de trabajadores aumentó en un 4%, ratio superior al registrado a nivel autonómico (3,5%) y nacional (2,5%).

Una modalidad de alojamiento turístico que en los últimos años está adquiriendo gran auge son los apartamentos turísticos. Así, el número de visitantes que se alojaron en apartamentos turísticos en la capital hispalense ascendió en 2019 a 338.468 turistas, lo que en relación al año anterior supone un aumento del 2,9%, ralentizándose el fuerte crecimiento experimentado en la última década.

Esta tasa de variación viene propiciada por el fortalecimiento que en este ejercicio ha registrado la demanda externa, segmento que aumentó en un 7,2% interanual, y que representa el 60,7% del total, mientras que la demanda interna disminuyó en relación al año anterior en un 3,1%, primer descenso tras diez años de subidas.

El incremento total de viajeros en la capital hispalense ha sido más intenso que en España, donde se produjo una subida del 1,4%, pero menos que en los ámbitos de referencia más cercanos: 3,1% en la Provincia y 8,9% en Andalucía.

Por otra parte, siguiendo la misma tendencia de las estadísticas de viajeros, las pernoctaciones alcanzaron en la ciudad de Sevilla un menor ritmo de crecimiento que aquellas, con una variación interanual en 2019 del 2,4%, por encima de las subidas del 0,8% de la provincia y por debajo del 4,5% de Andalucía. En el conjunto nacional se produce una bajada del 2,6%.

La capital contabiliza una disminución de las pernoctaciones del turismo nacional, concretamente del 1,8% interanual, frente a las subidas del 0,6% de España, del 10,3% en Andalucía, y de la bajada del 3,1% en la provincia. Por otra parte, el incremento de las pernoctaciones del turismo extranjero, del 4,9% en la capital supera al de la provincia, del 3,6% y de Andalucía, del 1,5%, mientras en España se produce una disminución del 3,7%.

La vinculación de ambas variables, viajeros y pernoctaciones, dan como resultado una estancia media del acumulado durante 2019 en la ciudad de 2,54 días, frente a 2,55 que se registró un año antes. En España y Andalucía, la estancia media fue de 5,74 y 4,02 días, respectivamente.

Principales indicadores turísticos (Apartamentos)

	Provincia de Sevilla			Ciudad de Sevilla		
	2018	2019	TVI	2018	2019	TVI
Total Viajeros	441.965	455.765	3,1	328.992	338.468	2,9
Nacionales	194.606	189.999	-2,4	137.433	133.113	-3,1
Extranjeros	247.359	265.766	7,4	191.559	205.355	7,2
Total Pernoctaciones	1.088.999	1.097.842	0,8	840.199	860.680	2,4
Nacionales	450.631	436.756	-3,1	306.498	300.921	-1,8
Extranjeros	638.368	661.086	3,6	533.701	559.759	4,9
Estancia media (días)	2,46	2,41	-2,2	2,55	2,54	-0,4
Nº de plazas estimadas	6.147	6.376	3,7	4.433	4.646	4,8
Nº de establecimientos abiertos	1.812	1.863	2,8	1.235	1.286	4,2
Grado de ocupación por plazas	48,08	46,75	-2,8	51,57	50,44	-2,2
Personal ocupado	474	489	3,2	401	418	4,3

Fuente: Encuesta de Ocupación en Apartamentos turísticos (INE)

Viajeros en apartamentos turísticos en la ciudad de Sevilla

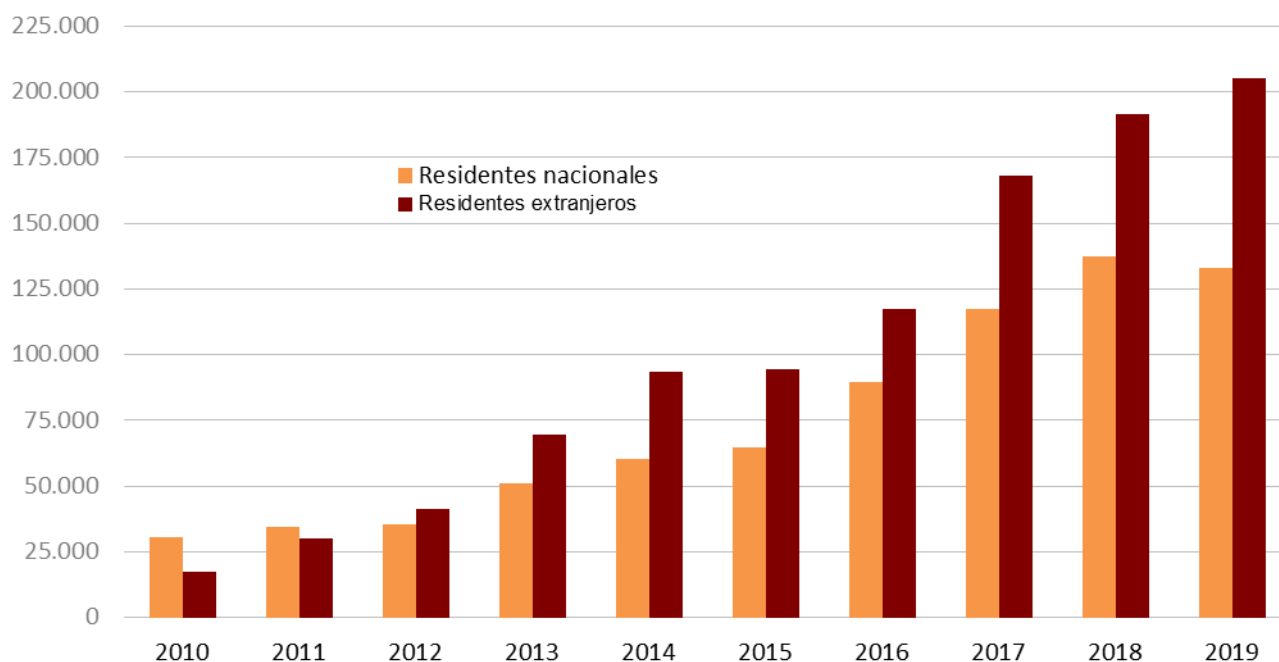

Fuente: Encuesta de Ocupación Hotelera (INE), elaboración propia.

En relación a los indicadores de oferta, la Encuesta de Ocupación en Alojamientos turísticos estima que en términos de promedio anual la ciudad de Sevilla contaba en el

Turismo

año 2019 con 4.646 plazas en alojamientos turísticos, el 72,9% de las plazas de la provincia, lo que supone en relación a 2018 un aumento del 4,8%. Para el ámbito provincial, el aumento de las plazas en alojamientos turísticos fue del 3,7%, a nivel regional del 6%, mientras en el conjunto nacional se producía una leve bajada del 0,2%.

El stock medio de plazas de alojamientos turísticos en la capital hispalense se distribuye entre los 1.286 establecimientos abiertos en 2019, 51 más que en 2018, situándose el grado de ocupación por plazas en el 50,44%, en términos promedio, frente al 51,57% de un año antes. En este sentido, resaltar que el grado de ocupación por plazas se posiciona en la capital por encima del registrado en Andalucía y España para el año 2019, tasas que se sitúan en el 35,59 y 37,16%, respectivamente.

Plazas en apartamentos turísticos en la ciudad de Sevilla

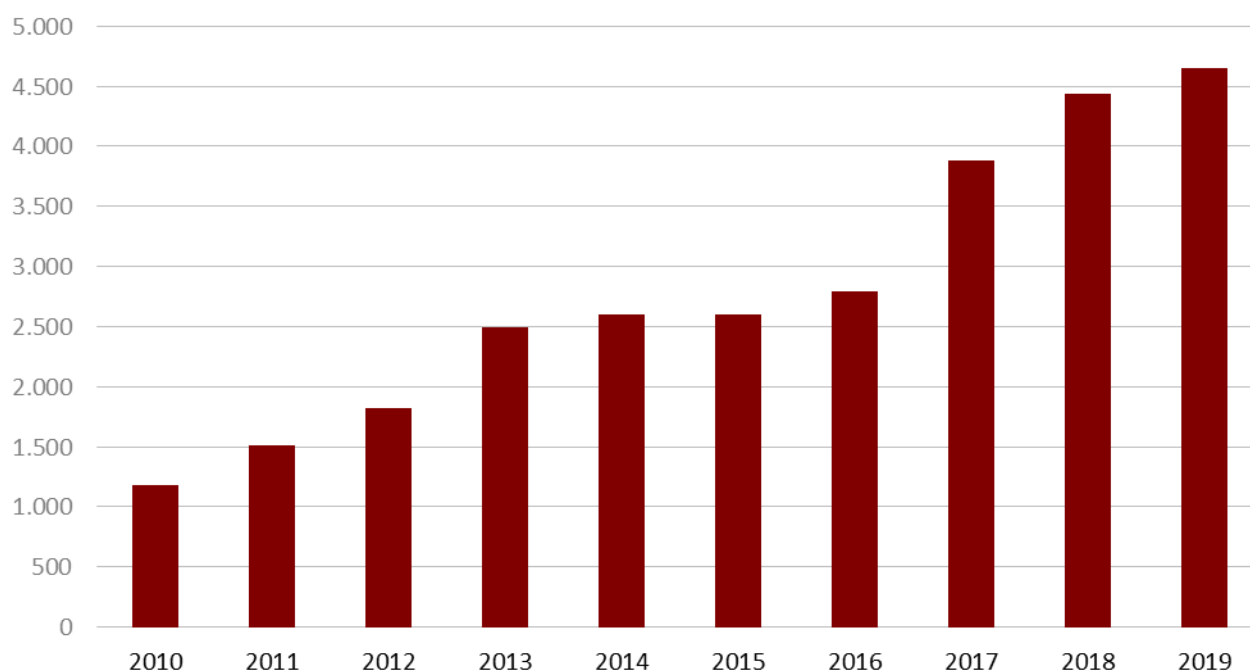

Fuente: Encuesta de Ocupación Hotelera (INE), elaboración propia.

Desde el punto de vista laboral, el buen comportamiento generado por el turismo sevillano se ha traducido en un aumento del 4,3% para el personal ocupado, de manera que, en términos promedios, la base de trabajadores en 2019 en la ciudad ascendió a 418 personas, concentrando el 85,4% del personal ocupado de la provincia, ámbito donde el número de trabajadores aumentó en un 3,2%, ratio superior al registrado a nivel nacional (0,2%) e inferior al autonómico (6,6%).

Un indicador clave para pulsar los beneficios económicos que genera el sector es el gasto que realizan los turistas en su estancia. Así, de la información que publica el

Instituto de Estadística de Andalucía en la Encuesta de Coyuntura Turística de Andalucía, se desprende que el gasto medio turístico diario, en términos promedios de los cuatro trimestres del año, en la provincia de Sevilla se situó en 2019 en 73,27 euros, 2,86 euros menos que el año anterior, y 5,75 euros por encima del gasto medio registrado en el conjunto de Andalucía.

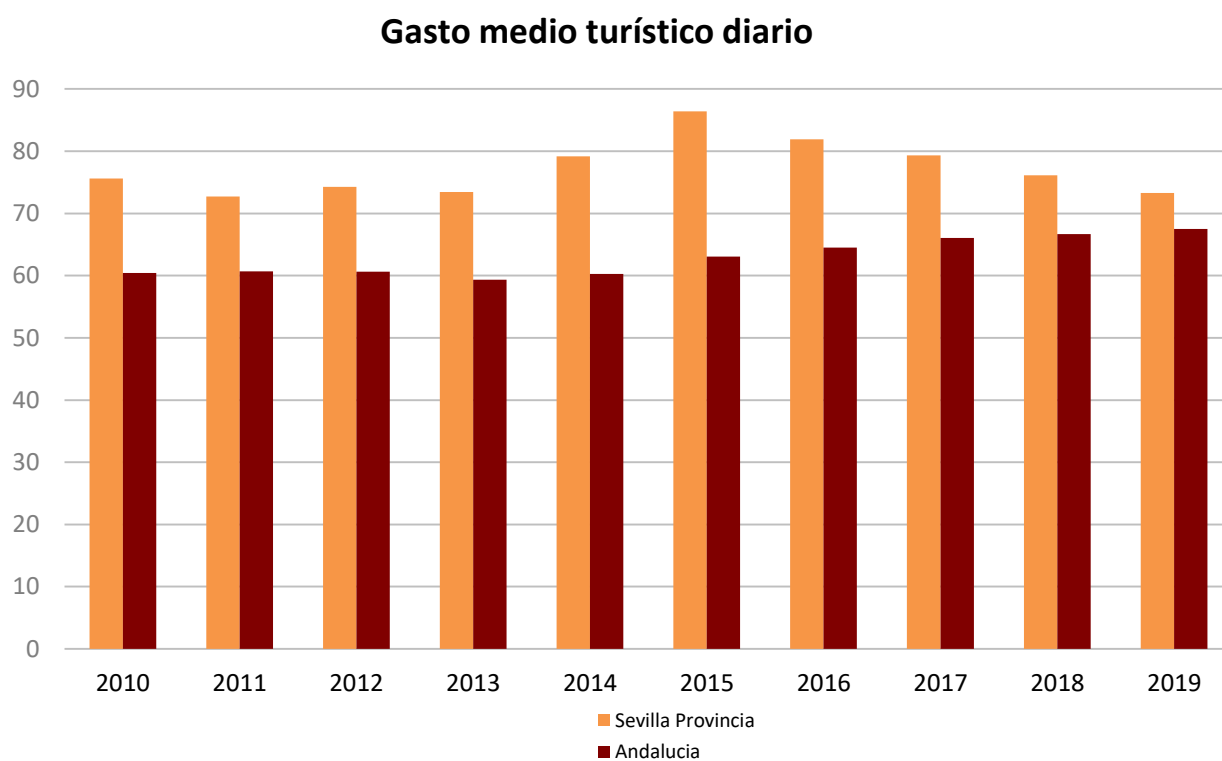

Fuente: Encuesta de Ocupación Hotelera (INE), elaboración propia.

Profundizando en la actividad turística de la capital hispalense, las visitas a los principales monumentos de la ciudad fueron más intensas en 2019 que en el ejercicio anterior. Entre las visitas más demandadas, la Catedral de Sevilla recibió 2.298.702 personas, alcanzando un crecimiento interanual del 8,2%, mientras que en el Real Alcázar se registraron 2.067.016 visitas, un 10,2% más que en 2018.

Número de visitas a los principales monumentos de la ciudad de Sevilla

	Catedral de Sevilla	Real Alcázar	Iglesia del Divino Salvador	Real Maestranza de Caballería	Museo Marítimo Torre del Oro	Castillo de San Jorge	Centro del Mudéjar	Centro Cerámica Triana
2014	1.434.444	1.324.910	173.679	234.765	78.744	42.164	28.783	--
2015	1.581.238	1.520.322	227.852	272.650	142.938	27.776	28.050	--
2016	1.676.229	1.621.355	265.039	306.715	140.874	--	29.491	--
2017	1.934.373	1.799.465	273.745	325.173	139.890	29.160	33.652	21.598
2018	2.123.836	1.875.771	341.652	362.019	185.692	32.673	41.926	27.304
2019	2.298.702	2.067.016	387.171	372.723	270.622	38.407	35.312	28.757
TVI 18/19	8,2	10,2	13,3	3,0	45,7	17,5	-15,8	5,3

Fuente: Elaboración propia

Atendiendo a las visitas recibidas por los principales atractivos turísticos del municipio de Sevilla, las obras y colecciones expuestas en el Museo de Bellas Artes de Sevilla fueron las que suscitaron el mayor atractivo del conjunto de museos que oferta la ciudad, con 431.647 visitantes en 2019, un 4,5% menos que un año antes. Le sigue el Centro Andaluz de Arte Contemporáneo con 264.747 visitantes, un 23,2% más que en 2018. El Museo Arqueológico de Sevilla tuvo una subida en el número de visitas de un 1,3%, y el número de visitas registradas en el Museo de Artes y Costumbres Populares de Sevilla aumentó un 5%.

Número de visitas a los principales museos públicos de la ciudad de Sevilla

	Centro Andaluz de Arte Contemporáneo	Museo Arqueológico	Museo de Artes y Costumbres Populares	Museo de Bellas Artes
2014	175.477	67.489	66.029	181.399
2015	194.041	67.911	54.959	188.662
2016	178.133	72.679	56.495	230.382
2017	217.635	78.065	58.139	335.002
2018	214.937	70.849	59.344	451.882
2019	264.747	71.790	62.333	431.647
TVI 18/19	23,2	1,3	5,0	-4,5

Fuente: Elaboración propia a partir de los datos de la Consejería de Cultura de la Junta de Andalucía

Finalmente, la actividad del Palacio de Congresos y Exposiciones de Sevilla, según los datos que ofrece la entidad gestora (FIBES), en 2019 se han celebrado 27 ferias, 57 congresos y 27 eventos culturales, lo que hace un total de 111 eventos, un 2,6% menos que un año antes. Sumando la afluencia a dichas actividades se contabilizan un total de 1.197.251 visitas, un 48,5% más que en 2018.

Construcción y mercado inmobiliario

Una aproximación sobre el comportamiento que seguirá en próximos meses el mercado residencial se extrae de la información suministrada por el Colegio Oficial de Arquitectos de Sevilla (COAS). Según este organismo, a lo largo de 2019 se visaron en la ciudad de Sevilla 1.985 viviendas, 17 visados menos que los registrados el año anterior.

Atendiendo a la tipología de vivienda, la disminución que se observa en la capital hispalense procede exclusivamente del menor registro que se contabiliza en la vivienda libre. De esta forma, los 1.985 visados de esta categoría en 2019 suponen una disminución de 17 sobre las viviendas libres visadas un año antes. Los visados de ejecución de la vivienda protegida siguen siendo nulos. Según lo anterior, la VPO ha perdido todo protagonismo en el actual modelo del mercado residencial local de nueva construcción, lo que viene ocurriendo desde 2012.

Esta tendencia seguida por las viviendas visadas de la ciudad de Sevilla muestra un comportamiento similar en la provincia, esto es, aumento de los visados de la vivienda libre y práctica desaparición de la VPO.

Visados de ejecución de obra en Sevilla

	2018		2019		% variación interanual 18/19	
	Ciudad	Provincia	Ciudad	Provincia	Ciudad	Provincia
Viviendas de Protección Oficial	0	89	0	25	0,0	-71,9
Viviendas Libres	2.002	4.796	1.985	5.398	-0,8	12,6
Viviendas Nueva Planta	1.407	3.683	1.510	4.462	7,3	21,2
Viviendas Rehabilitadas	595	1.113	475	936	-20,2	-15,9
Total Visados	2.002	4.885	1.985	5.423	-0,8	11,0

Fuente: Colegio Oficial de Arquitectos de Sevilla (COAS)

Visados de ejecución de vivienda en la ciudad de Sevilla

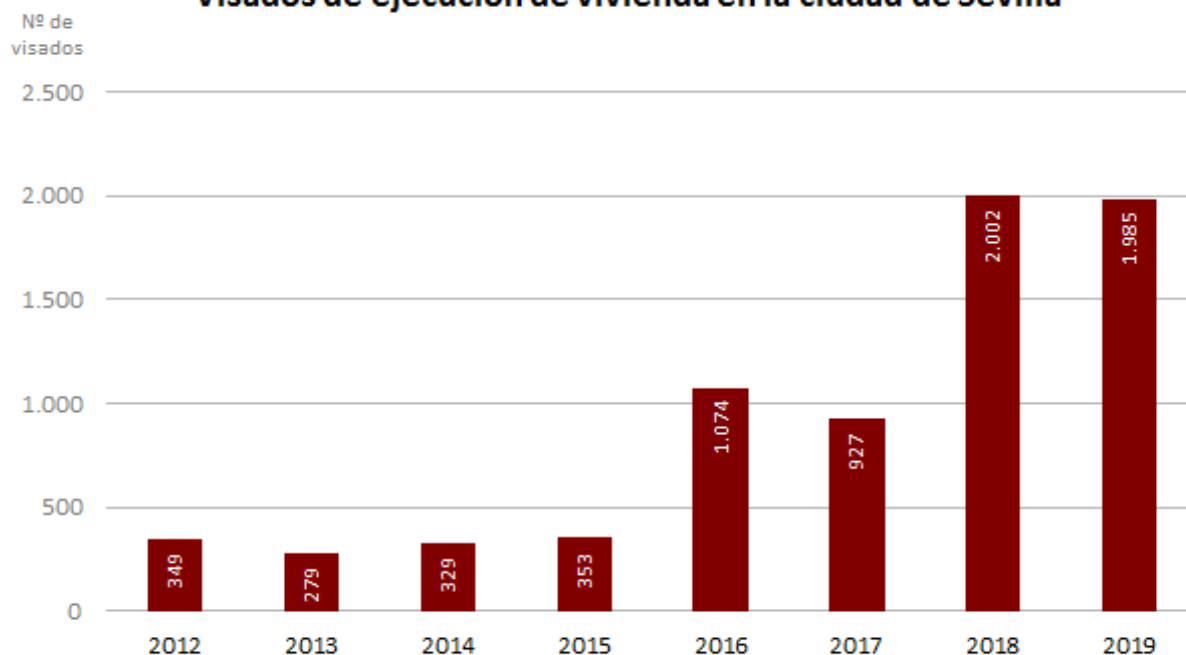

Fuente: Colegio Oficial de Arquitectos de Sevilla (COAS)

Una aproximación sobre el comportamiento seguido por el sector de la construcción se extrae de la información suministrada por los colegios provinciales de aparejadores y arquitectos técnicos al Ministerio de Fomento en cuanto a los visados de dirección de obra y a las certificaciones de fin de obra.

Según este organismo, a lo largo del año 2019 el número de viviendas visadas de dirección de obra fue de 1.051, un 26,3% menor que en 2018. Según el tipo de obra, las de obra nueva fueron 867 (-29,6%), y las de ampliación y/o reforma 184 (-5,6%).

En la provincia, en cambio, las viviendas visadas de dirección de obra aumentaron un 12,4% respecto a 2018. Según el tipo de obra, las de obra nueva crecieron un 15%, y las de ampliación y/o reforma descendieron un 0,9%.

Viviendas visadas de dirección de obra en Sevilla

	2016		2017		2018		2019		(% tvi 18/19)	
	Ciudad	Provincia	Ciudad	Provincia	Ciudad	Provincia	Ciudad	Provincia	Ciudad	Provincia
Obra nueva	484	1.424	592	2.410	1.232	2.905	867	3.341	-29,6	15,0
Ampliación y/o reform	133	455	184	510	195	577	184	572	-5,6	-0,9
Total viviendas visadas	617	1.879	776	2.920	1.427	3.482	1.051	3.913	-26,3	12,4

Fuente: Ministerio de Fomento

Número de viviendas visadas de dirección de obra en la Ciudad de Sevilla

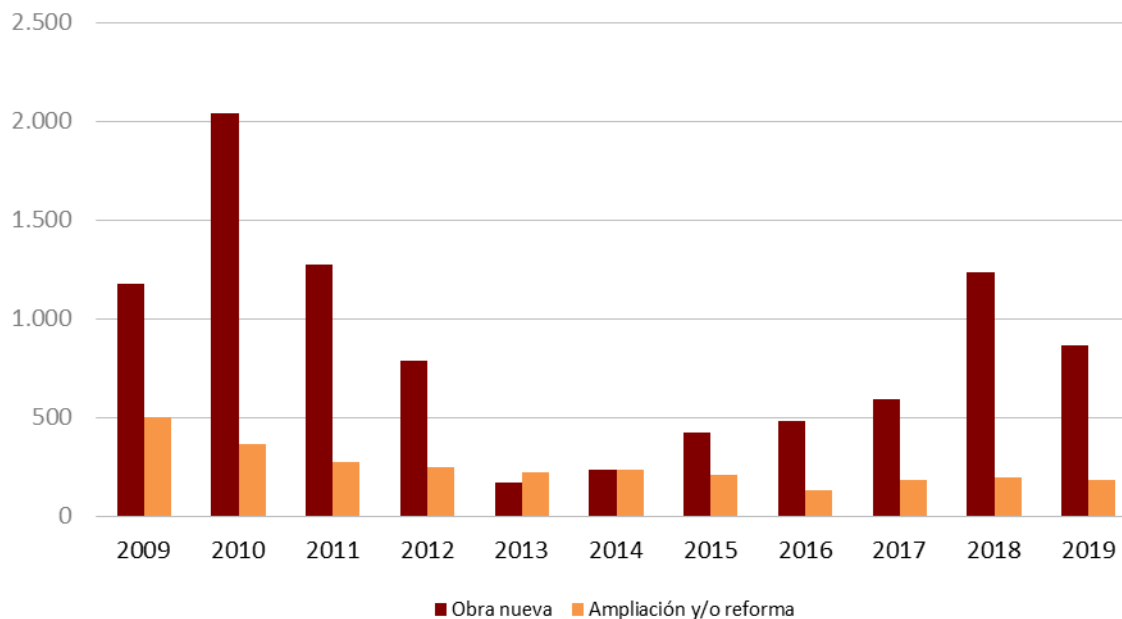

Fuente: Ministerio de Fomento

En 2019 el número de viviendas certificadas de final de obra fue de 1.159, un 10,6% menor que en 2018. En la provincia en cambio el aumento fue de un 39%. En 2019 la Ciudad de Sevilla alcanza el 7,8% del número de viviendas certificadas de final de obra del total de Andalucía, y la provincia el 25,1%.

Viviendas certificadas de final de obra en Sevilla		
Año	Ciudad	Provincia
2016	325	988
2017	920	2.214
2018	1.296	2.670
2019	1.159	3.711
TVI 18/19	-10,6	39,0

Fuente: Ministerio de Fomento

Número de viviendas certificadas de final de obra en la Ciudad de Sevilla

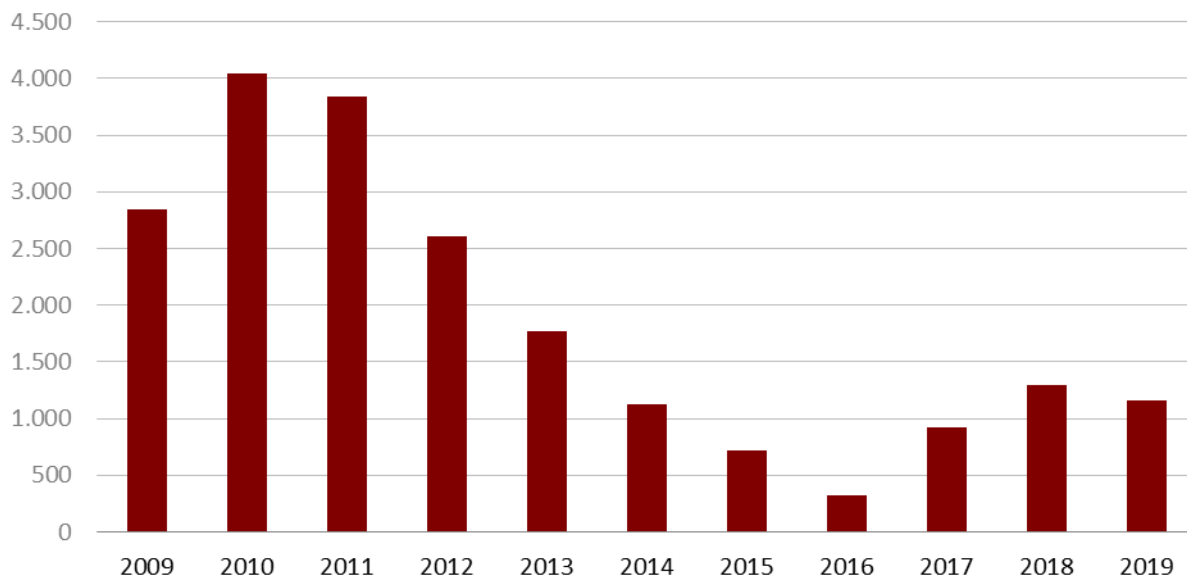

Fuente: Ministerio de Fomento

La incertidumbre que caracteriza la actividad del sector de la construcción también tiene su reflejo en el empleo. Los datos facilitados por la Tesorería General de la Seguridad Social para la ciudad de Sevilla vuelven a presentar valores positivos, aunque se observa una clara ralentización. Así, las 13.100 afiliaciones de trabajadores en este sector sitúa la tasa interanual en un 0,4%.

Para continuar el análisis del sector es necesario conocer el comportamiento de los indicadores del lado de la demanda. En cuanto a las transacciones inmobiliarias llevadas a cabo en el último trimestre del año en la ciudad de Sevilla, los datos aportados por el Ministerio de Fomento apuntan un aumento interanual de las mismas del 10,6%, al haberse contabilizado un total de 2.432 actos de compraventa, 233 más que en el mismo periodo de 2018.

Compraventa de viviendas en la ciudad de Sevilla

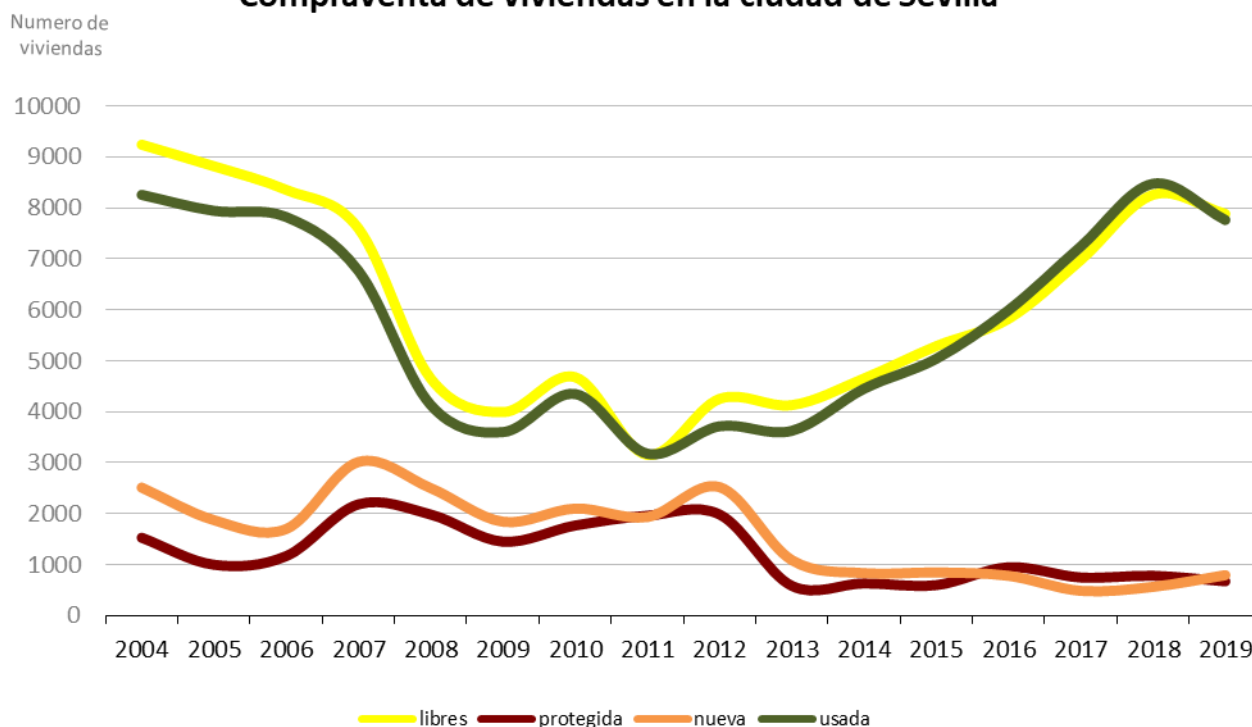

Fuente: Ministerio de Fomento

El 13,8% de estas transacciones lo fueron sobre viviendas nuevas, que con un total de 336 supone un crecimiento interanual del 189,7%, mientras que los 2.096 actos de compraventa de viviendas de segunda mano suponen un aumento con respecto al año anterior, situando su tasa en el 0,6%.

Este aumento interanual de las transacciones sobre viviendas nuevas a nivel local resulta más acusado que el experimentado en el resto de ámbitos geográficos de referencia, siendo para la provincia (120,4%), Andalucía (24,1%) y España (7,8%), mientras que el aumento interanual de las operaciones sobre viviendas usadas resulta menos acusado que en el resto de ámbitos geográficos: provincia (19,3%), Andalucía (9,6%) y España (7,9%).

Con respecto al global del año, 2019 cierra con un descenso en el total de transacciones en la ciudad de Sevilla. En total, ascienden a 8.557 operaciones, lo que supone con respecto a 2018 una bajada del 5,3%. Mientras suben un 40,5% los actos de compraventa de viviendas nuevas, de los que se contabilizan 794, bajan los efectuados sobre viviendas de segunda mano, que con un total de 7.763 disminuyen un 8,4%, representando éstos el 90,7% de las operaciones.

El ascenso en 2019 de las transacciones de vivienda nueva en la ciudad de Sevilla está en línea con el aumento registrado, tanto en la provincia, donde las transacciones suben un 59,8%, como en la comunidad andaluza, donde las operaciones suben un 17,3%, y a nivel nacional, donde las ventas de vivienda nueva suben el 10,6%. En cuanto a los actos de compraventa de vivienda de segunda mano, la tendencia es la

Construcción y mercado inmobiliario

misma que en la vivienda nueva, pero contraria a la bajada registrada en la ciudad de Sevilla, ya que se producen subidas en todos los ámbitos territoriales, en el nacional, de un 1,3%, en el regional de un 3,1% y en el provincial de un 9,7%.

En cuanto al precio de la vivienda libre en la ciudad de Sevilla registra para el cuarto trimestre un aumento del 5,1%. En la considerada como usada, con más de cuatro años de antigüedad, su precio se sitúa en 1.707,0€/m², (79,3 euros más que en el mismo trimestre del año anterior), y en la nueva, se registra un importe de 2.276,0€/m², (422,9 euros más que en el mismo periodo de 2018). Esta subida es superior al resto de los ámbitos geográficos de referencia.

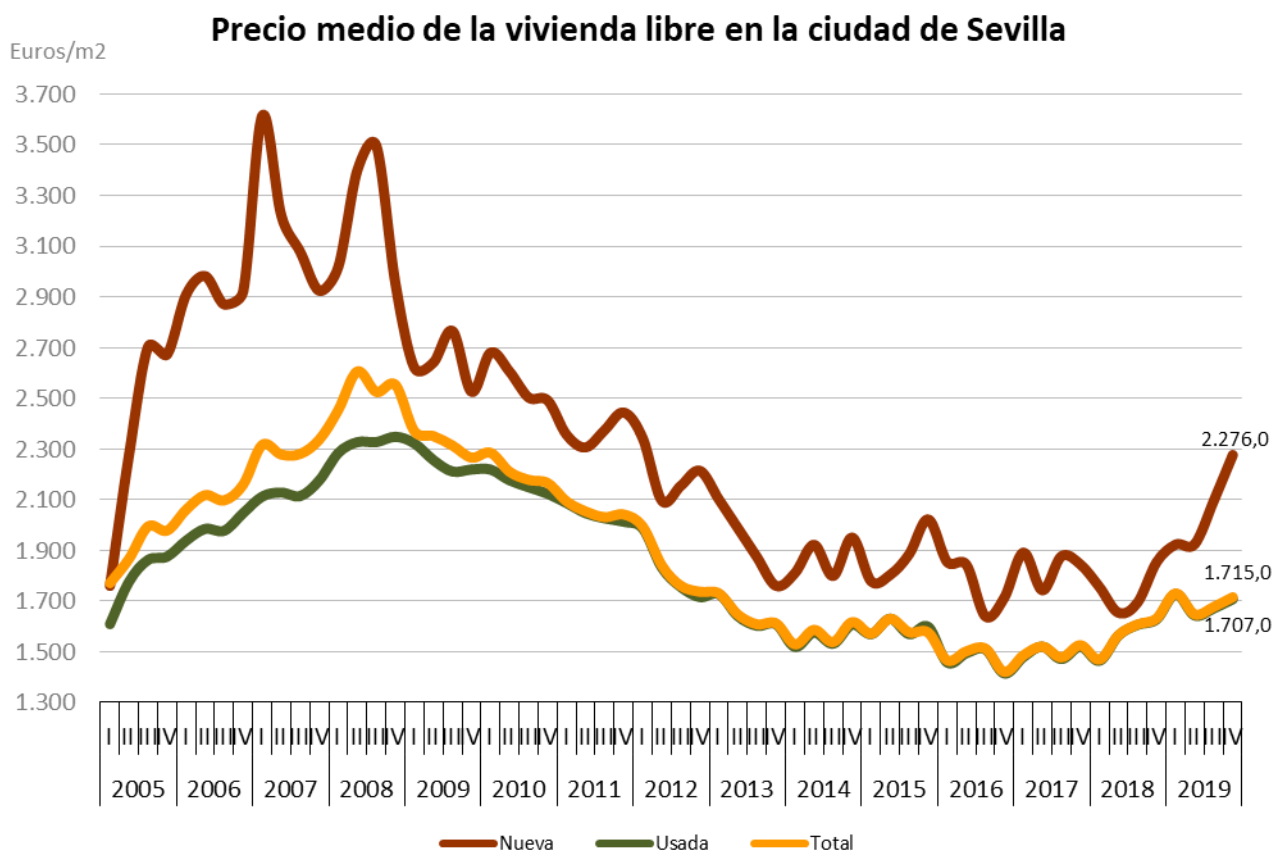

Fuente: Ministerio de Fomento

Precio medio de la vivienda libre

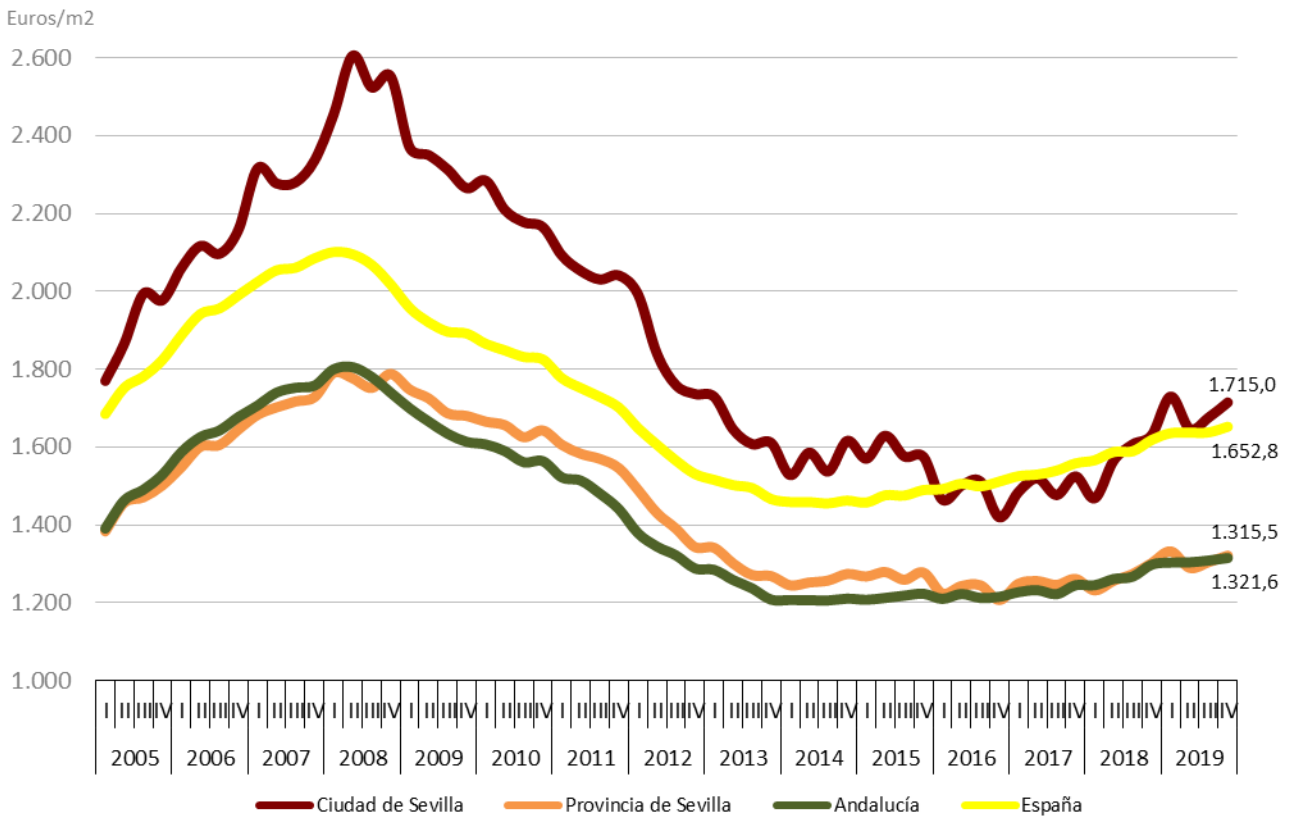

Fuente: Ministerio de Fomento

Transporte y comunicaciones

Centrándonos en el detalle de lo ocurrido en el sector transporte, según los datos facilitados por AENA para el Aeropuerto de San Pablo, desde una visión del acumulado del año, al cierre de 2019 se habían registrado la llegada de 3.752.526 pasajeros, lo que supone un crecimiento respecto a 2018 del 18,3%, variación superior a la observada en el tráfico del conjunto de aeropuertos de España de un 4,4%. Este dato se debe tanto a la afluencia de viajeros nacionales, cuya tasa de variación interanual fue del 16%, como, en mayor medida, a la afluencia de viajeros extranjeros, que subió el 20,6%. Del total de viajeros llegados a San Pablo, la cifra de los procedentes del interior del país es de 1.829.068, que representa el 48,7% del cómputo global; por otra parte, son 1.923.458 los pasajeros llegados desde el extranjero, suponiendo el 51,3% de la distribución total. Los aeropuertos de origen de las llegadas internacionales al Aeropuerto de San Pablo se encuentran principalmente en Francia, Italia, Reino Unido y Alemania.

Tráfico de pasajeros (llegadas) en el aeropuerto de Sevilla

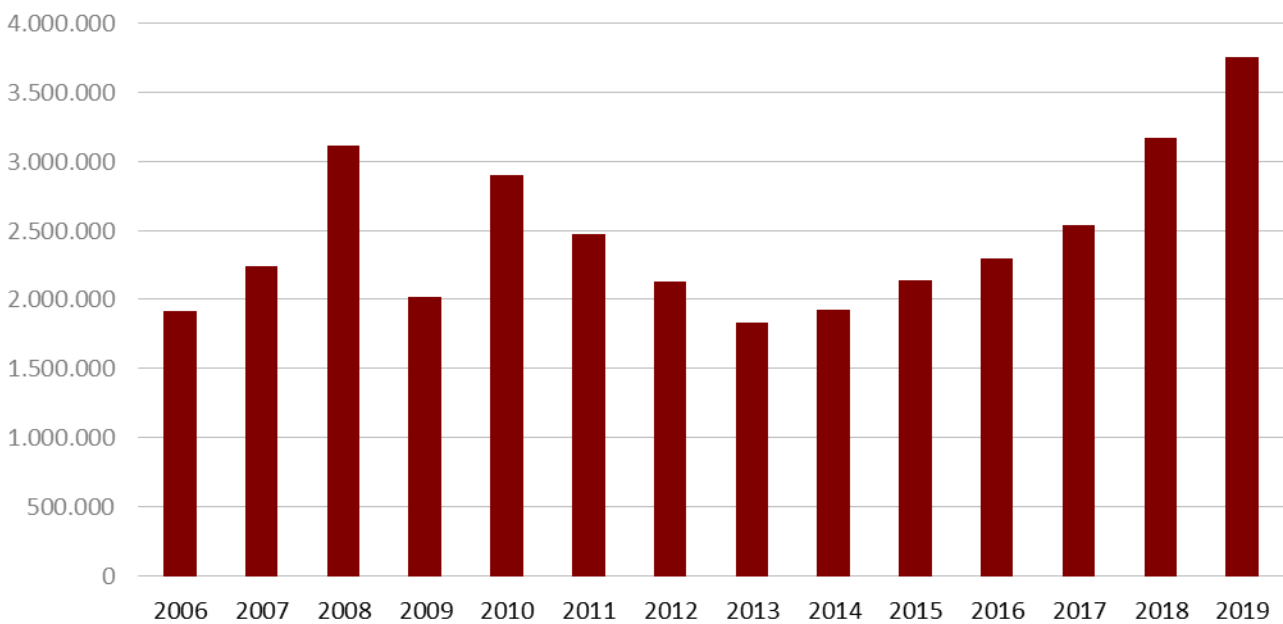

Fuente: Elaboración propia a partir de los datos de AENA

Peso de pasajeros procedentes de vuelos internacionales

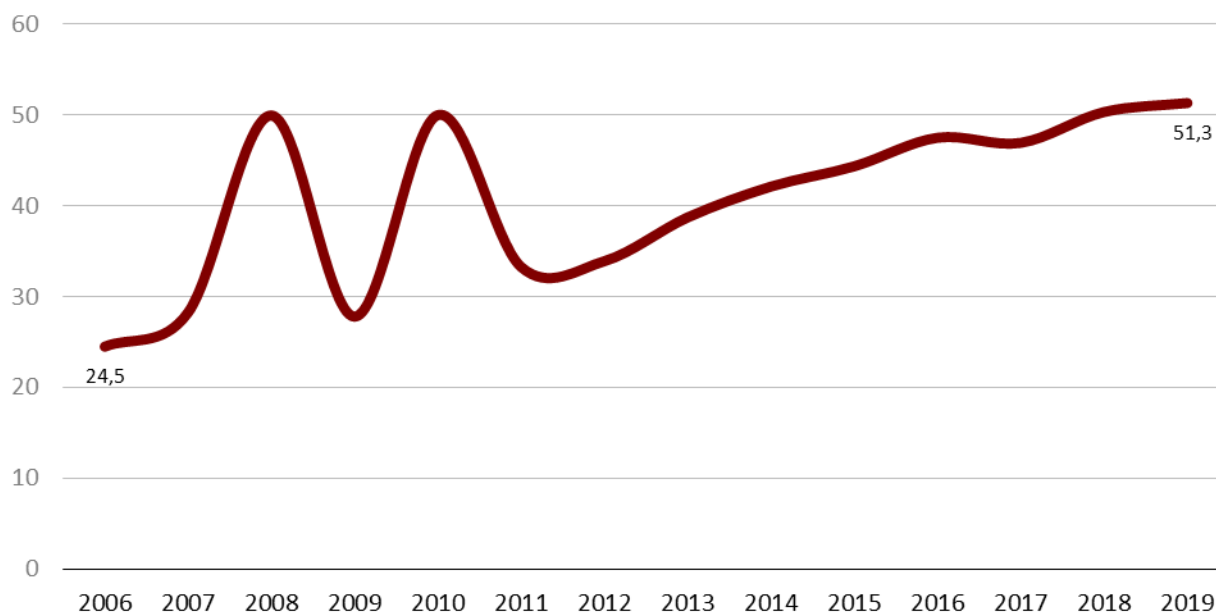

Fuente: Elaboración propia a partir de los datos de AENA

Tráfico aéreo comercial de pasajeros (llegadas). Aeropuerto de Sevilla

	2018	2019	TVI	2019 (%)
España	1.576.843	1.829.068	16,0	48,7
Francia	354.437	420.056	18,5	11,2
Italia	326.830	388.042	18,7	10,3
Reino Unido	271.192	347.332	28,1	9,3
Alemania	188.314	196.160	4,2	5,2
Holanda	113.092	124.613	10,2	3,3
Bélgica	87.474	93.067	6,4	2,5
Portugal	64.804	91.644	41,4	2,4
Marruecos	38.552	64.759	68,0	1,7
Suiza	52.131	52.225	0,2	1,4
Polonia	37.154	31.334	-15,7	0,8
Austria	3.138	23.443	647,1	0,6
Irlanda	20.352	23.396	15,0	0,6
Dinamarca	15.847	16.964	7,0	0,5
Malta	13.026	16.781	28,8	0,4
Luxemburgo	2.475	16.964	585,4	0,5
Internacional	1.594.441	1.923.458	20,6	51,3
Total	3.171.284	3.752.526	18,3	

Fuente: Elaboración propia a partir de los datos de AENA

Actividad en el aeropuerto de Sevilla

	2018	2019	% Var.18-19
Transporte de pasajeros (nº de pasajeros)	3.171.341	3.752.526	18,3
Nacional	1.576.843	1.829.068	16,0
Internacional	1.594.498	1.923.458	20,6
Tráfico de aeronaves	47.979	56.008	16,7
Nacional	24.559	28.282	15,2
Internacional	23.420	27.726	18,4
Transporte de mercancías (toneladas)	12.517	9.892	-21,0
Nacional	9.969	8.229	-17,5
Internacional	2.548	1.663	-34,7

Fuente: Elaboración propia a partir de los datos de AENA

Desde otro punto de vista, en el balance del acumulado del año del tráfico de aeronaves en el Aeropuerto de Sevilla se contabilizaron 56.008 aeronaves, lo que supone un crecimiento del 16,7% con respecto a 2018. El 50,5% de éstas son nacionales, que aumentan un 15,2%. Las procedentes del extranjero, que ascienden a 27.726 aeronaves, crecen un 18,4% respecto al año anterior.

Tráfico de aeronaves en el aeropuerto de Sevilla

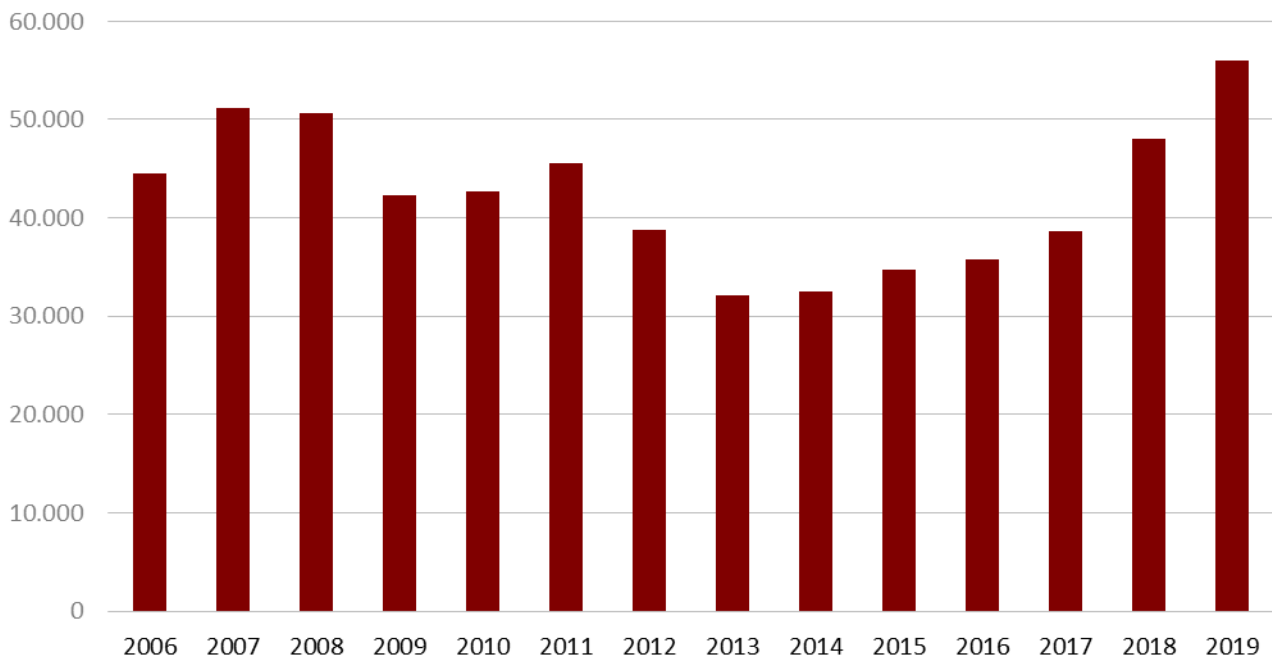

Fuente: Elaboración propia a partir de los datos de AENA

Peso de aeronaves internacionales en el aeropuerto de Sevilla

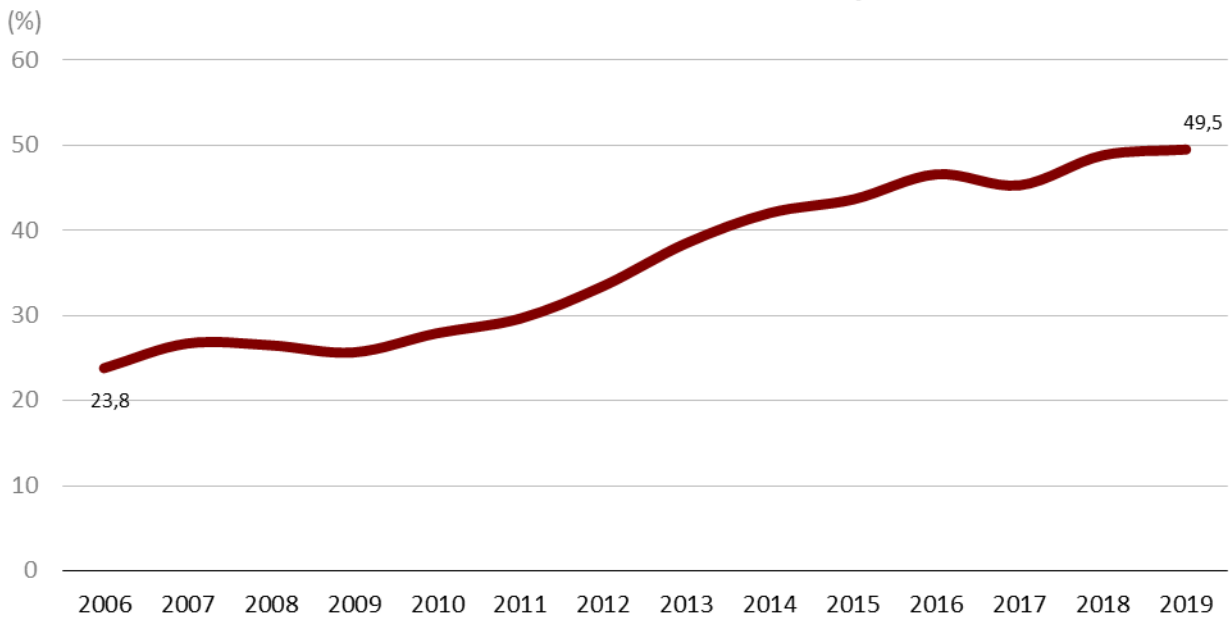

Fuente: Elaboración propia a partir de los datos de AENA

Por último, en el análisis del acumulado del año del volumen de mercancías transportadas por esta vía, se aprecian descensos en ambos orígenes. Así, el volumen total de mercancías, que ascendió en 2019 a 9.891,5 toneladas, disminuye con respecto a 2018 un 21%, debido tanto al comportamiento observado en el tráfico de mercancías nacional (-17,5%), como de las mercancías con origen en el extranjero, que representan el 16,8% del total, que disminuyen un 34,7%.

Tráfico de mercancías en el aeropuerto de Sevilla

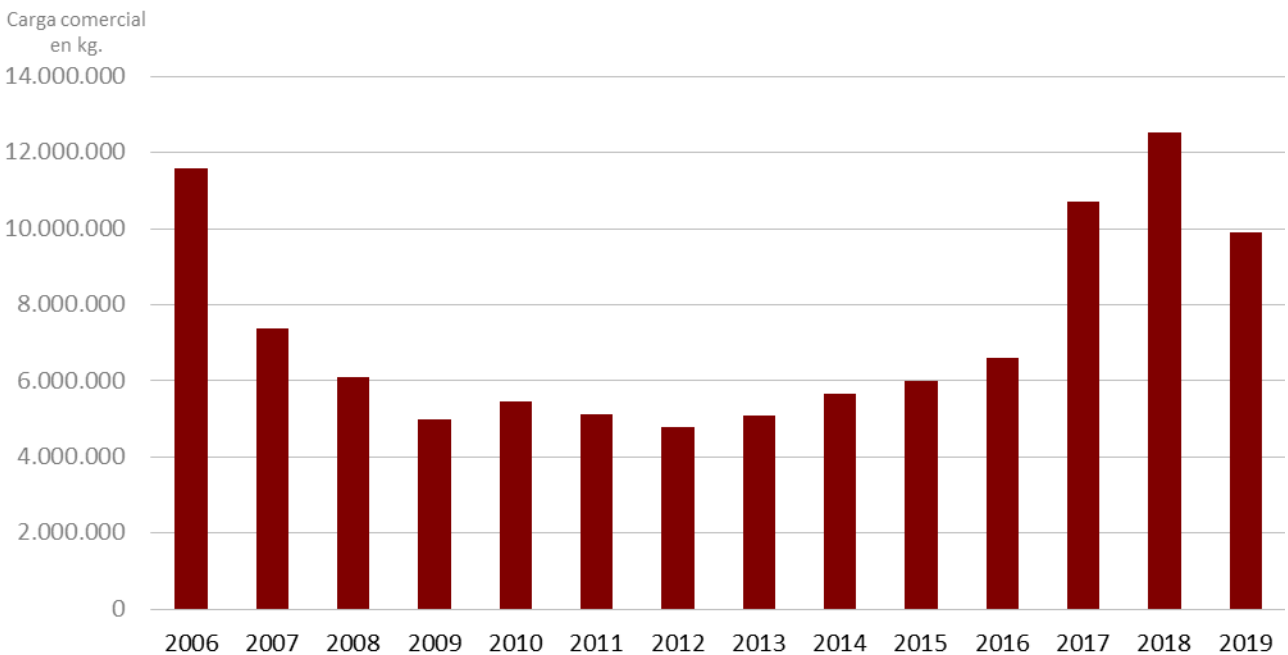

Fuente: Elaboración propia a partir de los datos de AENA

Peso de las mercancías procedentes de vuelos internacionales

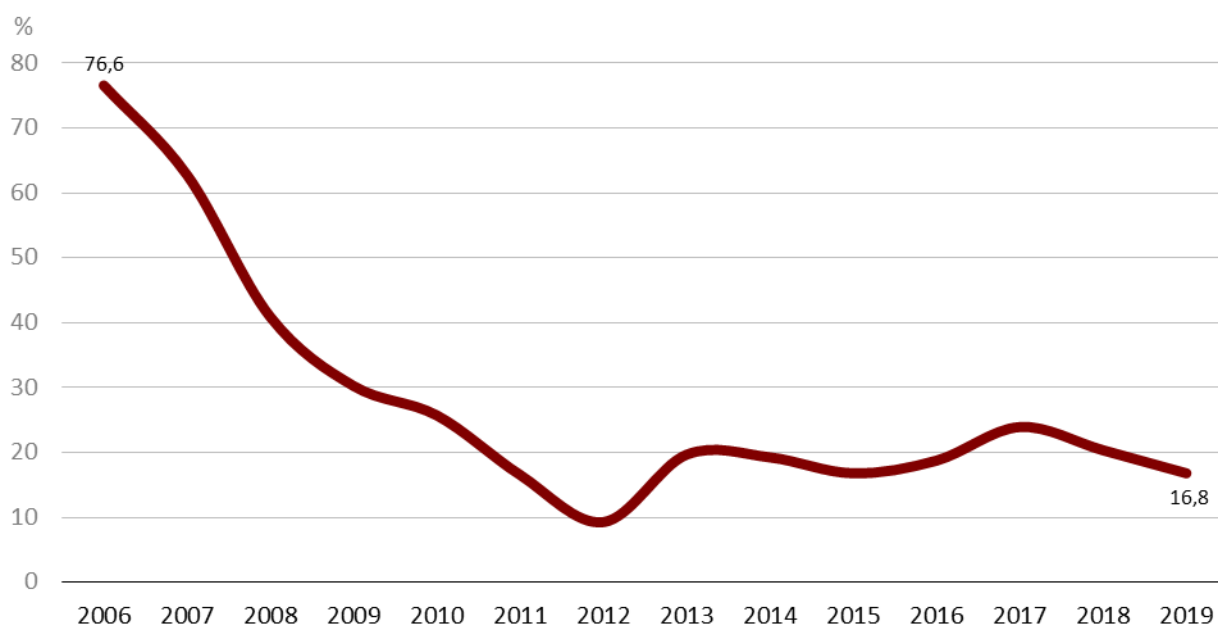

Fuente: Elaboración propia a partir de los datos de AENA

A continuación se aborda el análisis del tráfico registrado en el Puerto de Sevilla a partir de los datos facilitados por la Autoridad Portuaria de Sevilla.

Actividad en el Puerto de Sevilla			
	2018	2019	% Var.18-19
Buques facturados (número)	1.016	1.009	-0,7
Graneles líquidos (t.m.)	269.012	293.340	9,0
Graneles sólidos (t.m.)	2.162.845	2.294.022	6,1
Mercancía general (t.m.)	1.972.435	1.767.764	-10,4
Total mercancías (t.m.)	4.404.292	4.355.126	-1,1
Número de Teus	138.130	136.627	-1,1
Número de Pasajeros	58.200	50.917	-12,5

Fuente: Elaboración propia a partir de los datos de la Autoridad Portuaria de Sevilla

Durante 2019 el total de mercancías transportadas por esta vía alcanzó un volumen de 4.355.126 toneladas métricas, implicando con ello una bajada interanual del 1,1%. La subida de los graneles líquidos y sólidos, que es del 9% y del 6,1%, respectivamente, es contrarrestada por la bajada de la mercancía general (-10,4%). Registran de igual forma descensos el número de buques facturados con un 0,7% menos que el año

Transporte y comunicaciones

anterior, y el número de contenedores, con un 1,1% menos. El número de pasajeros desciende en 2019 un 12,5%.

Volumen de graneles líquidos en el Puerto de Sevilla

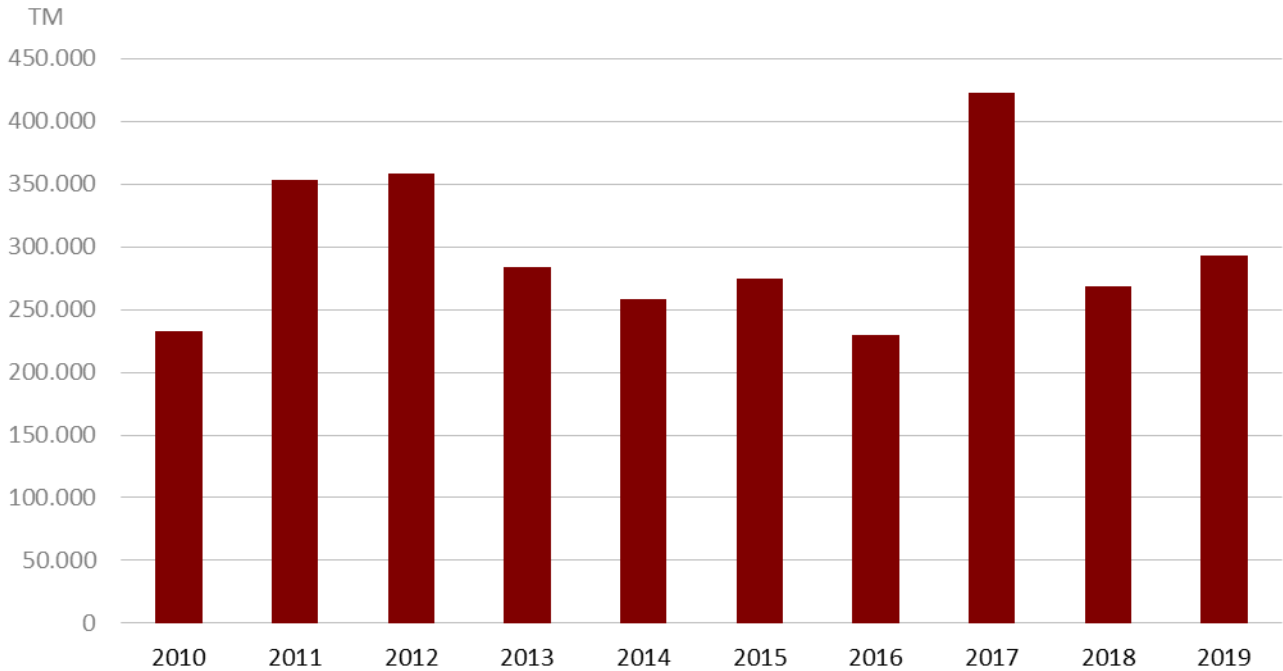

Fuente: Elaboración propia a partir de los datos de la Autoridad Portuaria de Sevilla

Volumen de graneles sólidos en el Puerto de Sevilla

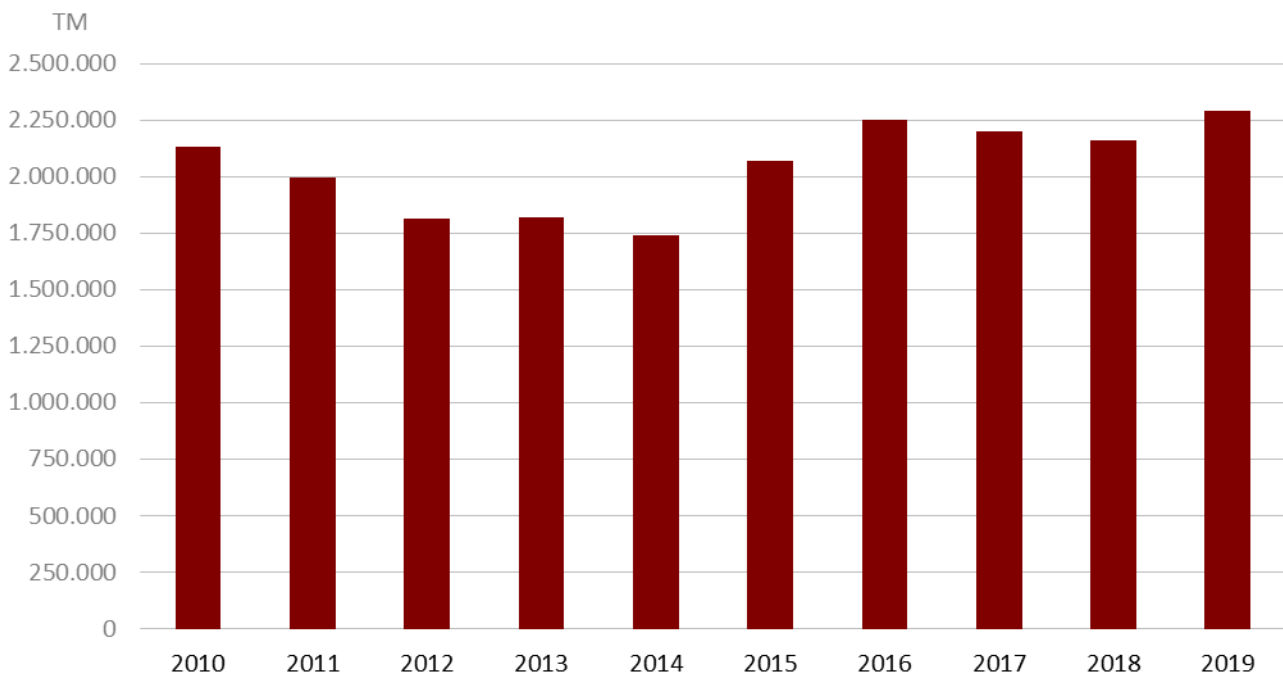

Fuente: Elaboración propia a partir de los datos de la Autoridad Portuaria de Sevilla

Volumen de mercancía general en el Puerto de Sevilla

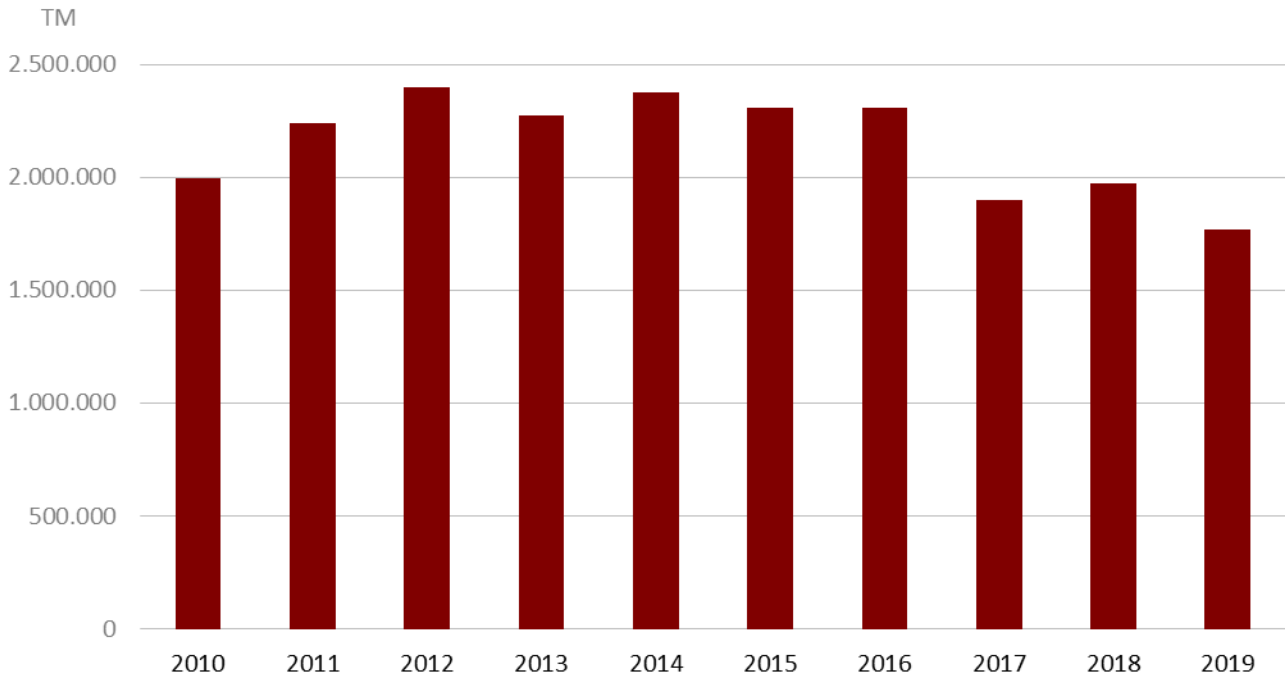

Fuente: Elaboración propia a partir de los datos de la Autoridad Portuaria de Sevilla

Volumen total de mercancías en el Puerto de Sevilla

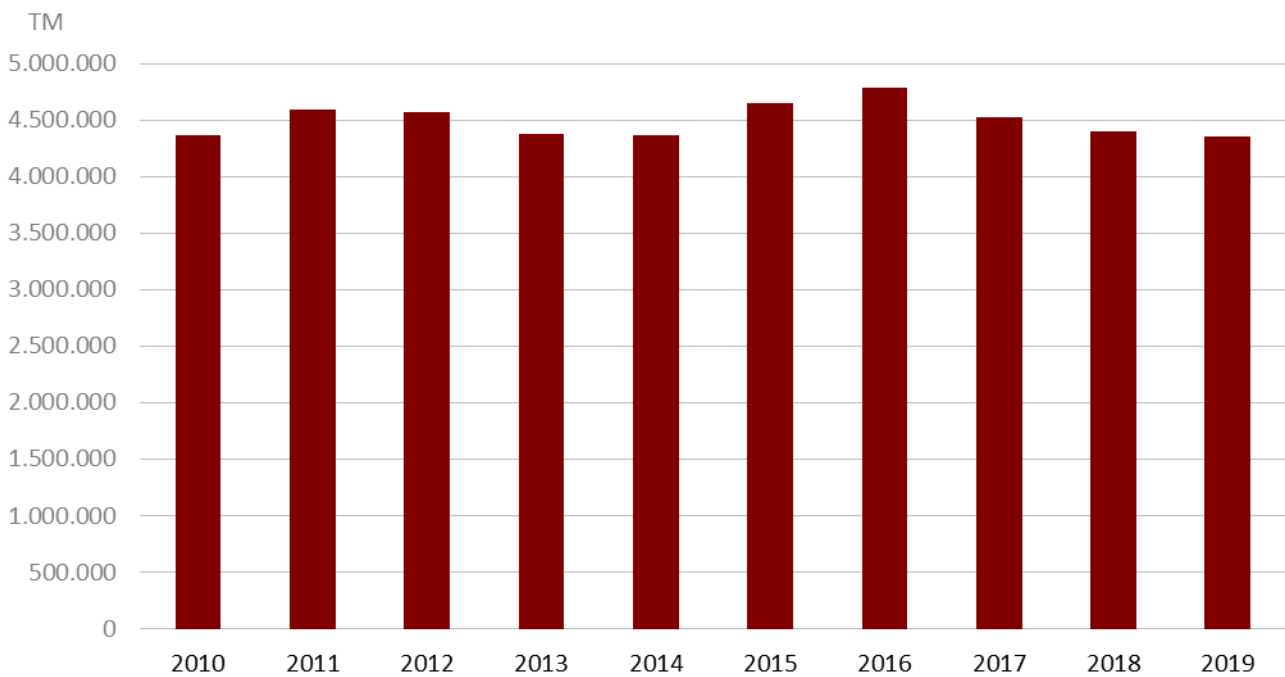

Fuente: Elaboración propia a partir de los datos de la Autoridad Portuaria de Sevilla

Transporte y comunicaciones

Otro indicador de demanda interna, la matriculación de vehículos, refleja para este sector un importante descenso de las ventas en el año 2019. Así, el número de matriculaciones de turismos registradas en la ciudad de Sevilla en 2019 fue de 14.219, un 10,2% menos que en 2018, por encima de lo registrado en el conjunto de España (-3,5%).

Turismos matriculados en la ciudad de Sevilla

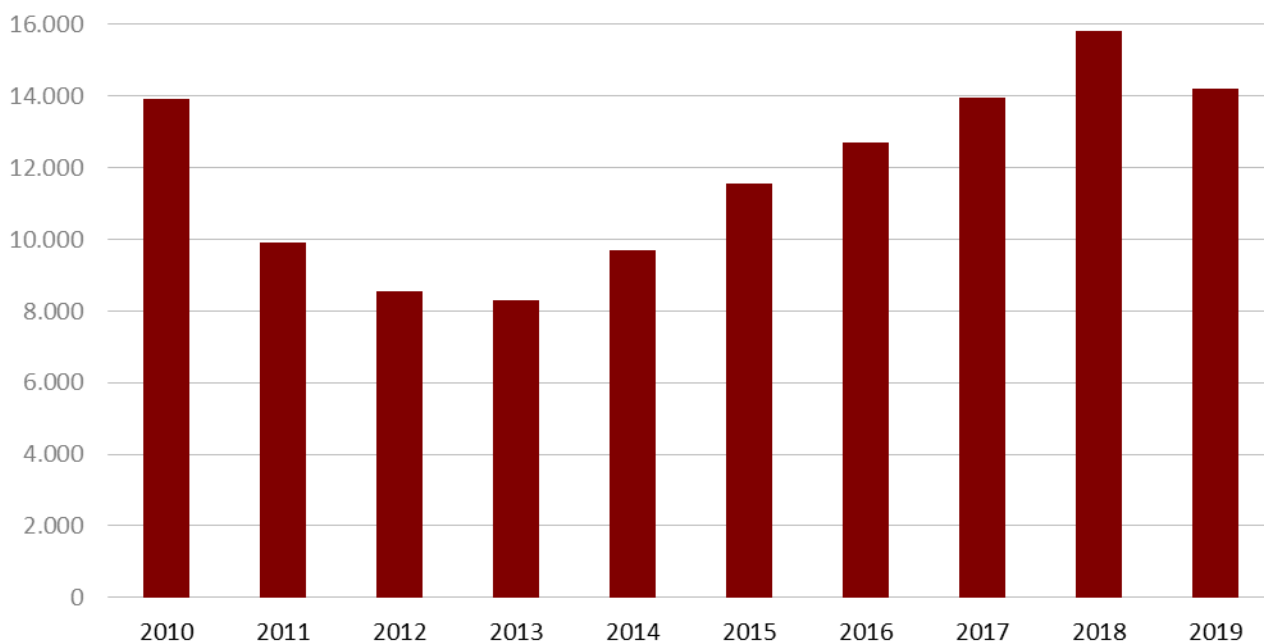

Fuente: Elaboración propia a partir de los datos de la DGT

Mientras, la matriculación de vehículos de carga (camiones, furgonetas y tractores industriales, por lo que podría considerarse un indicador de inversión) tuvieron un ligero avance del 0,9% en la ciudad, mientras el agregado nacional disminuyó un 4%.

Vehículos de carga matriculados en la ciudad de Sevilla

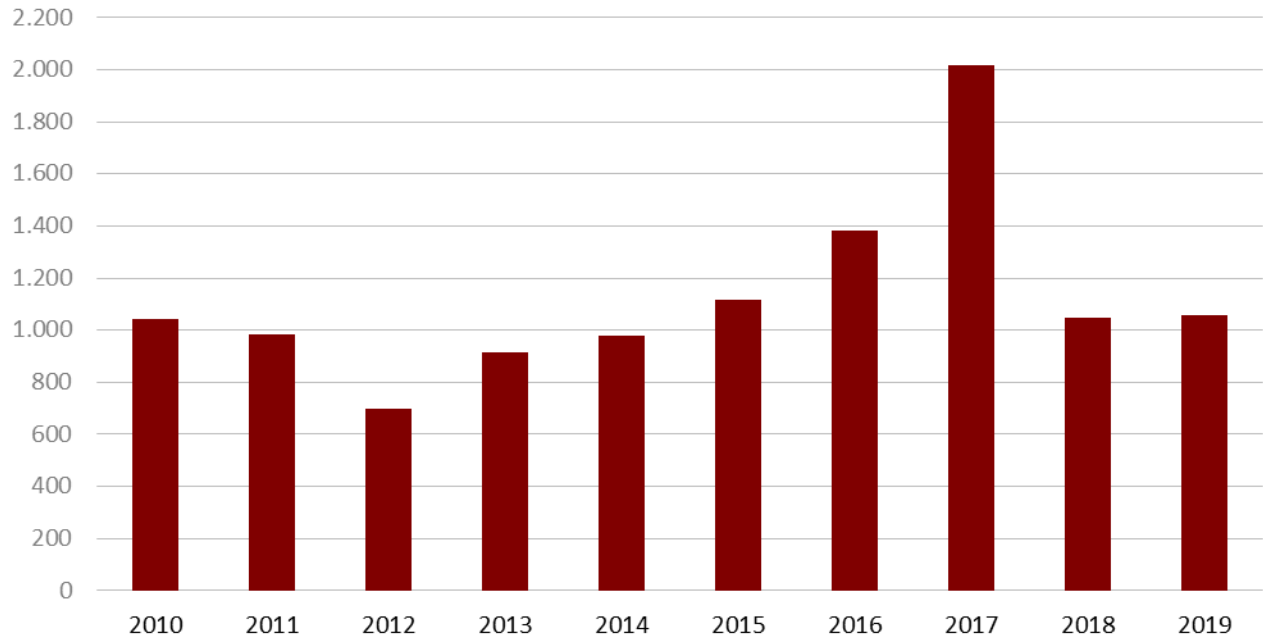

Fuente: Elaboración propia a partir de los datos de la DGT

Dictamen

El Consejo Económico y Social de Sevilla (CESS), de conformidad con las competencias atribuidas por su Reglamento en el artículo 5.f), previo análisis y tramitación de la Comisión de trabajo de Economía, Empleo, Desarrollo y Sostenibilidad, de acuerdo con el artículo 17.1 b), en sus reuniones celebradas los días 2, 15, 21 y 28 de octubre y 5 de noviembre 2020, dando traslado a la Comisión Permanente, que elevó al Pleno del Consejo Económico y Social, aprobó en sesión extraordinaria del día 11 de noviembre de 2020, el siguiente

Dictamen

ANTECEDENTES

Según el artículo 5.f) del Reglamento son funciones del Consejo elaborar el Informe Socioeconómico anual del Municipio de Sevilla y emitir el dictamen correspondiente, y con tal fin, se encomienda por el artículo 17.1.b) la responsabilidad de elaborar el proyecto del Informe Socioeconómico a la comisión de trabajo permanente de Economía, Empleo, Desarrollo y Sostenibilidad.

La citada Comisión de Trabajo se reunió los días 2, 15, 21 y 28 de octubre y 5 de noviembre 2020, a cuyas reuniones asistieron por el Grupo Primero D. Diego Carlos García Cebrián, D^a Eva Martínez Cabana, D^a Sara de los Reyes Gutiérrez y D. Marcial Sánchez Mosquera, por el Grupo Segundo D. Antonio Montero Sines, D. Antonio López Balbuena y D^a. María Eugenia Millán Zamorano, por el Grupo Tercero D. Manuel J. Porrás Sánchez, D. Manuel Jiménez Algora y D. José María Algora Jiménez, contando con la participación de la Presidenta del CESS, D^a Milagro Martín López, con el fin de elaborar el correspondiente dictamen sobre el Informe Socioeconómico de la ciudad de Sevilla 2019, que se presentó ante el Pleno el día 11 de noviembre de 2020.

VALORACIONES

Como cada año, y dentro de las funciones que tiene encomendadas el Consejo Económico y Social, se presenta el Informe Socioeconómico de Sevilla 2019.

Un estudio que se realiza enmarcado en plena segunda oleada de la pandemia sanitaria, social y económica del Covid-19 a nivel mundial, y que de seguro, condicionará el informe que este CESS tendrá que realizar el próximo año e incide en el de éste, ya que los datos que manejamos, poco o nada tiene que ver con la realidad actual. Por ello tendremos ineludiblemente que hacer alusión a la situación por la que estamos atravesando por el calado que tiene en el empleo, la economía y la sociedad en general.

Dictamen

Si atendemos a las conclusiones de los informes de los años 2017 y 2018, ambos coincidían en que los datos mostraban una mejora paulatina en relación a los años precedentes, aunque nos quedaba un largo camino por recorrer.

Veremos si este 2019 continúa en esta senda de recuperación, que de forma inesperada, se verá truncada a finales del primer trimestre de este 2020 con la aparición del coronavirus.

Insistimos como siempre, y en esta ocasión, más que nunca, debemos ser cautos a la hora de valorar las conclusiones del mismo, ya que la imagen que se refleja en el estudio es una fotografía de ese año a 31 de diciembre y que no se va a corresponder con la realidad y los datos de este difícil 2020.

Población

Si atendemos a los datos del Padrón Continuo publicado por el INE, la población residente en Sevilla, a 1 de enero de 2019, se cifra en 688.592 personas, 119 personas menos respecto al año anterior (-0,02%).

Aunque menos que en años anteriores, seguimos perdiendo población, siendo ya nueve años consecutivos en los que la población municipal muestra un descenso en términos interanuales, al contrario que a nivel nacional, autonómico y provincial, donde aumenta ligeramente.

Si atendemos a los datos del Padrón de 1 de enero de 2020, facilitados por el Servicio de Estadística del Ayuntamiento de Sevilla, la población de Sevilla se cifra en 701.455 personas, 2.450 personas más, lo que supone un aumento del 0,35% la evolución sufrida por la ciudad durante el año 2019. El ligero aumento de este año no compensa el descenso sufrido en años anteriores.

Según los datos proporcionados por el *Proyecto Europeo Urban Audit* referente a las áreas urbanas funcionales (A.U.F.), esto es, una ciudad y los municipios que forman su entorno funcional, Sevilla tiene un área funcional en 2019 de 1.547.301 habitantes, 0,09% habitantes más respecto a 2018.

Centrándonos en la ciudad de Sevilla, por **sexo**, prácticamente mantiene el mismo porcentaje que el año anterior, el 52,5% son mujeres y el 47,5% son hombres, siendo esta proporción también similar en el resto de ámbitos analizados.

En su análisis por **edades**, el mayor porcentaje de población lo encontramos entre los 40 - 44 años, destacando que hay un mayor índice de población femenina desde los 30 años. Se mantiene, como en años anteriores, que en el tramo de edad más avanzada, el número de las mujeres aumenta, confirmando una mayor esperanza de vida en las mismas.

El tramo de 0 a 14 es el único que desciende, lo que refleja la bajada de natalidad y el envejecimiento de población.

En cuanto a la **procedencia** de la población, los residentes extranjeros aumentan un 11,6%. Esta subida también se produce en los ámbitos provincial, autonómico y nacional.

Si atendemos a la **población por distritos**, el mayor número de empadronados lo encontramos en el distrito Este-Alcosa-Torreblanca y Cerro-Amate, mientras que los Remedios y Bellavista-La Palmera los que menos. En términos absolutos, los distritos Casco Antiguo y Norte son los que mayor bajada de población han experimentado y los que más han aumentado son Cerro- Amate y Este.

En cuanto a la procedencia, los distritos con mayor población extranjera son Cerro-Amate y Macarena (20,4% y 19,4%) aunque ha disminuido con respecto al año anterior (13,5% y 29,9%), mientras que los distritos con menos extranjeros son Los Remedios (2,4%) y Bellavista (4,5%)

En 2019 se produjeron 5.341 **nacimientos**, siendo éste el tercer año continuando con descensos, y sitúa la tasa de variación interanual en el -6,6%. Si atendemos a las **defunciones**, 6.126, desciende en 3 fallecidos menos. Por todo ello el crecimiento vegetativo de Sevilla continúa en signo negativo y se sitúa en 607 personas con una tasa bruta de crecimiento vegetativo de - 0,88.

Por distritos, se mantienen los mismos barrios con el **crecimiento vegetativo** positivo, Macarena-Norte, Este y Bellavista-La Palmera.

Si atendemos a las **migraciones**, el saldo en 2019, y por quinto año consecutivo, fue positivo y se situó en 5.227 personas. En términos interanuales aumenta tanto la inmigración (3,4%) como la emigración (0,9%).

Conclusiones sobre este capítulo: Si comparamos los datos de 2018 y 2019, en los diferentes apartados analizados, coinciden prácticamente y han sufrido pocas variaciones. Por ello, las conclusiones de este capítulo son similares a las ya planteadas el pasado año.

Atendiendo a los datos del *Proyecto Europeo Urban Audit*, donde Sevilla cuenta con un área funcional en 2019 de 1.547.301 habitantes, todos somos conscientes de la importancia del Área Metropolitana y la necesidad de entenderla no como ciudad aislada, sino en su conjunto con el ámbito metropolitano, para conjugar estrategias y mejorar servicios públicos. Pero no podemos olvidar que en determinados ámbitos el número de habitantes empadronados es muy importante.

Seguimos insistiendo en la necesidad de realizar políticas de aumento de población, con el objetivo de incrementar los ingresos municipales y del resto de administraciones, así como un aumento en las inversiones y por tanto en la mejora de nuestro tejido productivo y en el empleo.

Medidas que hagan de Sevilla una ciudad atractiva y que permitan que la población no emigre a municipios limítrofes para la adquisición de viviendas, aunque por sus

trabajos y estudios, sigan siendo usuarios de los servicios de la Ciudad. Por ello, seguimos insistiendo en medidas como las incluidas en el Plan Municipal de Vivienda donde se contempla la construcción de más de 1.000 viviendas de VPO.

De igual forma se mantiene la propuesta de realizar una campaña de empadronamiento para poder identificar a la población flotante que reside en la ciudad y que no está censada.

Otro dato a destacar y que a este Consejo le preocupa, es el progresivo envejecimiento de la población, cuestión que debe ser tenida en cuenta en la prestación de servicios públicos así como su diferente comportamiento en función de los distritos. Estas diferencias deberán tener su reflejo a la hora de planificar actuaciones en materia de urbanismo, vivienda, dependencia, servicios sociales, etcétera.

Al analizar la población por distritos, observamos como las mayores bajadas de empadronamiento se producen en el Centro y en Triana. Esta situación puede deberse, entre otras causas, a la falta de disponibilidad de nueva vivienda, al envejecimiento de la población o a que en ambos barrios se ha producido un aumento de apartamentos turísticos que conllevan la dificultad de encontrar viviendas para adquirir o en alquiler.

Por último, y no menos importante, consideramos necesario buscar soluciones a los problemas que existen en los barrios más desfavorecidos de la ciudad y que exigen una respuesta coordinada de las distintas administraciones.

Turismo

En este 2019, y siguiendo la tendencia de años anteriores, los datos del sector del turismo han aumentado con respecto al año anterior. Con respecto a la demanda, en relación a los **establecimientos hoteleros**, el número de visitantes ascendió a 2.784.673 turistas, un 4% más que el año anterior. Este incremento se debe tanto al incremento de la demanda externa (5,3%) como al incremento de la demanda interna (2,3%).

Las pernoctaciones también han aumentado un 5,7% hasta alcanzar las 5.842.975 y la estancia media del acumulado durante 2019 se incrementa ligeramente hasta los 2,10 días, estando por debajo de la media nacional un 50,48% (3,16 días) y de la media andaluza un 31,90% (2,77 días).

En cuanto a la oferta, Sevilla cuenta con 22.900 plazas hoteleras, lo que supone un incremento del 3,3% con respecto al año anterior y 230 establecimientos abiertos, 11 más que en 2018 y un aumento del grado de ocupación que se sitúa en un 68,9%.

Si bien es verdad que los datos sobre **apartamentos turísticos** siguen aumentando, si se aprecia una ralentización en el mismo. El número de turista que se aloja en estos establecimientos alcanza las 338.468 personas, lo que supone un incremento del 2,9% con respecto a 2018 (el aumento del 2018 frente al 2017 fue de un 15,2%). Estos incrementos se producen fundamentalmente por la demanda externa frente a la

demanda interna, que ha disminuido por primera vez en diez años.

También se constata el menor ritmo de crecimiento en las pernoctaciones, que aumentan un 2,4% y en la estancia media que se sitúa en los 2,54 días, así como en el número de plazas en alojamientos turísticos, 4.646 plazas, 213 más que el pasado año y se distribuyen en 1.286 apartamentos, 51 más que en 2018.

El gasto medio diario del turista vuelve a bajar este año y se sitúa en 73,27€, 2,86€ menos que en 2018.

La suma de los visitantes en hoteles y en apartamentos turísticos asciende a 3.123.141 personas, un 89,16% en hoteles y un 10,83% en apartamentos. No obstante, a estos datos habría que sumar todos aquellos turistas que se alojan en viviendas de uso turístico ilegales.

Conclusiones sobre este capítulo. Los datos del turismo siguen creciendo en este 2019 aunque sí se detecta, en cuanto a los apartamentos turísticos, una ralentización en ese crecimiento.

Desde este CESS somos conscientes del peso que tiene el sector turístico en la economía sevillana, y su repercusión en otros sectores como son la hostelería, el comercio o el transporte. Para ello, y desde una perspectiva global, seguimos insistiendo en la necesidad de establecer una estrategia sólida en esta materia, con la participación activa y paritaria de los agentes económicos y sociales a través de un observatorio que analice el sector y su repercusión en la ciudad. Especialmente en este año 2020 donde el turismo se ha paralizado como consecuencia de la pandemia y las condiciones sanitarias, no solo en Sevilla, sino en todo el mundo, y que han hecho cambiar las reglas de juego.

En esta planificación a futuro debemos conjugar todos los intereses que rodean al turismo, económicos, laborales, de convivencia, etcétera y valorar la necesidad de incrementar determinados servicios públicos relacionados como recogida de basura, limpieza o seguridad.

Ya los propios Objetivos de Desarrollo Sostenible de Naciones Unidas establecen como reto de las grandes ciudades determinar “políticas encaminadas a promover un turismo sostenible que cree puestos de trabajo y promueva la cultura y los productos locales”.

El Plan Estratégico Sevilla 2030 también hace referencia al turismo *“El turismo es un sector económico estratégico en la ciudad. La competitividad demostrada por Sevilla como destino, la capacidad de esta actividad económica de generación de empleo y de distribución de rentas hacia otros muchos sectores y actividades, lo convierten en un motor económico de primer orden. La estrategia y acciones para el desarrollo del turismo en la Sevilla Compartida tendrán siempre como elemento central el interés y el bienestar de la ciudadanía sevillana”*

Dictamen

Por ello, entre todos debemos buscar un equilibrio que permita al turismo continuar siendo uno de los motores de Sevilla, al tiempo que repercute su dinamismo en un empleo de calidad, en el respeto por determinados espacios públicos, así como evitar rentas de alquiler excesivamente elevadas en determinadas zonas como consecuencia del incremento de las viviendas de uso turístico, especialmente en el casco histórico.

Debemos aprovechar estos momentos para impulsar una oferta turística completa e integrada en coordinación con otras administraciones, que contribuyan en el incremento de la estancia media y el gasto medio diario, que ha vuelto a descender. Para ello, y más en estos momentos de incertidumbre, las administraciones, de forma coordinada, deben invertir y promocionar nuestra ciudad, dentro y fuera de España.

Además, Sevilla debe seguir potenciando el turismo congresual como forma de reducir la estacionalidad y forma de captar nuevas inversiones.

Por último, como en dictámenes anteriores, consideramos imprescindible establecer medidas efectivas que luchen contra las viviendas de uso turístico ilegales, aumentando las actuaciones de control con los medios necesarios para ello.

Dinámica empresarial

Tomando como referencia el número de **cuentas de cotización de la Seguridad Social**, en el mes de diciembre había 24.271 códigos de cuentas de cotización de empresas (un 0,7% más que el año anterior) y 37.538 códigos de cotización de autónomos (un 1,7% más que en 2018).

Por sectores, en las empresas, construcción y servicios aumentan un 0,7% y 0,8% mientras que agricultura e industria descienden un 0,8% y un 1,5%. Por el contrario, los autónomos aumentan en todos los sectores salvo industria que desciende un 0,6%.

Según la Estadística sobre Sociedades Mercantiles de Andalucía, en 2019 se constituyeron 1.874 **nuevas sociedades mercantiles**, lo que supone una disminución del 2,4% con respecto al año anterior, siendo casi la totalidad sociedades limitadas (un 98,6%). Si atendemos a los sectores de estas nuevas empresas, destaca el sector industrial con una subida del 90,7%.

En cuanto a operaciones de capitalización en sociedades, en el 2019 se pasó de 119,2 a 147,5 millones de euros de capital suscrito, un aumento del 23,8%.

Según los datos del Directorio de Empresas y Establecimientos con Actividad Económica en Andalucía, el **número de empresas** a fecha de 1 de enero de 2019 ascendía a 48.040, lo que supone un aumento del 6,3%. Según el técnico no se dispone de datos a 1 de enero de 2020.

Atendiendo al tamaño de las empresas, y el número de trabajadores, el 99,8% son PYMES, siendo microempresas (de 0 a 9 empleados) un 94,3%. Salvo las microempresas con asalariados que disminuyen un 3,3%, el resto de estratos

umentan, principalmente las microempresas sin asalariados que se incrementa un 11,5%.

En cuanto a la forma jurídica, la persona física sigue siendo la forma mayoritaria con un 49,68% del total. Le sigue la sociedad limitada con un 39,58%. Descienden las sociedades anónimas y otras formas jurídicas.

Por sectores, el sector servicios representa el 88,5% con un incremento del 6,6% con respecto al 2018. Construcción también aumenta un 6,8% mientras que el sector industria desciende un 1,2%. Dentro del sector servicios, únicamente disminuye comercio un 1%.

Otra fuente consultada es la Agencia Tributaria de Sevilla. Según la A.T.S., el número de **altas en el Impuesto sobre Actividades Económicas** a fecha de 31 de diciembre de 2019 ascendía a 112.332, un aumento de 6,8% respecto a 2018.

Por sectores, el mayor número de altas se produce en comercio, restaurantes, hospedaje, reparaciones con 31.129 altas, seguido de instituciones financieras, seguros, servicios a empresas y alquileres con 27.148 altas.

Conclusiones sobre este capítulo: Aunque se produce un incremento en las cuentas de cotización de la Seguridad Social y en las altas del Impuesto de Actividades Económicas, si atendemos a la estadística del Instituto de Estadística y Cartografía de Andalucía, que recoge las nuevas sociedades mercantiles, se produce una disminución del número de empresas con respecto al año anterior y ya son dos años consecutivos de crecimiento negativo.

Como ya expusimos en el inicio del informe, es difícil abstraerse de la situación que nos rodea durante la elaboración de presente estudio. Cuando se analiza el número de empresas y de empleo que se están destruyendo y donde los antecedentes, en cuanto a número de empresas, tampoco son positivos, ahora, más que nunca es necesario establecer medidas estratégicas para que las empresa puedan acometer mejor, no ya los retos, sino la necesidad que imponen los nuevos tiempos, como es el caso de la transformación digital o la consecución de los Objetivos de Desarrollo Sostenible.

Para ello es necesaria una administración ágil, eficaz y adaptada digitalmente donde se apueste por la reducción de los trámites administrativos y la eliminación de las trabas burocráticas, tanto en la creación de las empresas como en sus gestiones diarias, sin perjuicio del necesario control por parte de la administración.

De igual forma es importante establecer medidas que faciliten la constitución y/o transformación de nuevas iniciativas empresariales en las diferentes formas jurídicas existentes y mecanismos dirigidos a reducir la tasa de fracaso, así como apoyar las empresas familiares y la sucesión empresarial en cuantas formas pueda realizarse. También sería adecuado apoyar a los clúster en la promoción exterior de sus empresas, y orientar a las mismas en los proceso de ampliación de nuevos mercados en el exterior.

Todos somos conscientes de que el turismo es un sector económico estratégico en la ciudad, y que ejerce un poder de arrastre de muchas actividades y servicios que giran en torno al mismo. Ese poder de arrastre, que es positivo cuando los datos y el entorno acompaña, también lastra a los mismos, cuando el entorno y las circunstancias no son favorables. Por ello, desde este CESS consideramos fundamental impulsar otros sectores como el industrial, el aeronáutico, que está sufriendo un importante descenso, o el subsector agroalimentario, así como explorar nuevos sectores emergentes o rescatar sectores capaces de generar empleo como son, entre otros, la biomedicina, sector sanitario, energías renovables o el sector químico.

En relación al mencionado sector aeronáutico, y atendiendo a las circunstancias actuales, sería muy necesario, en este momento crítico para su desarrollo a futuro, la unión de los agentes económicos, sociales y la administración para apostar por este sector y buscar medidas que garanticen la continuidad y el futuro del mismo.

Para el desarrollo de los sectores son fundamentales las inversiones en infraestructuras que desde hace tantos años desde están pendientes, la terminación de la SE-40, la conexión por tren del aeropuerto de Sevilla con la ciudad, o las líneas de Metro son fundamentales para el desarrollo de la Ciudad.

Seguimos apostando por la conservación y el desarrollo de los polígonos industriales, situados muchos de ellos al lado de los barrios más desfavorecidos. Ya en el propio Pleno Municipal del Ayuntamiento de Sevilla celebrado el pasado 19 de diciembre de 2019 se llegaron a acuerdos sobre estos espacios y sería fundamental su puesta en marcha. Hay que seguir impulsando inversiones en estos espacios con las necesarias partidas presupuestarias anuales. Otro aspecto importante es mejorar la movilidad y que se facilite el acceso del transporte pesado así como una mayor protección ante los robos, en muchas ocasiones violentos, que se sufren en los mismos. Todos estos aspectos ayudarán a tener una oferta de suelo industrial completa, accesible, y con servicios complementarios que permita atraer nuevas empresas y fidelice a las ya existentes. No podemos olvidar que el sector industrial decrece un 1,2%.

Por último, y con el fin de frenar las actividades ilegales que perjudican la economía y el empleo de calidad, este Consejo reitera la importancia de luchar contra la economía sumergida y el fraude en la contratación, que afecta a las empresas, a las personas trabajadoras, a los consumidores, y provoca un perjuicio para la propia administración municipal y las arcas públicas, ya que dejan de recaudar los impuestos correspondientes.

Mercado de trabajo

Según la Tasa de Población Activa, Sevilla finalizó 2019 con 340.100 personas activas, lo que supone un descenso del 1,1%, 3.800 personas menos. Por el contrario en los otros ámbitos analizados sí se han producido ascensos.

El número de **ocupados** se ha incrementado en 1.700 personas en relación con el último trimestre de 2018 (0,6%) hasta alcanzar los 284.300. Salvo en la provincia, el

incremento es inferior al producido a nivel autonómico y nacional. Por sexo, suben las mujeres un 0,9% y los hombres, en menor medida, un 0,3%.

Si atendemos a la **población desempleada**, ésta ha disminuido un 9% con respecto al cuarto trimestre de 2018 (55.800 personas) frente al 2,4% que se redujo en 2018 frente a 2017, disminución similar a la que se ha producido en otros ámbitos. Por sexo, mientras que han subido un 4,8% los hombres desempleados, las mujeres han descendido un 19,8%. No obstante, hay que hacer la salvedad de que estos datos, en principio alentadores, no se igualan a las tasas de paro que teníamos en 2007, a lo que hay que sumar la crisis actual del coronavirus que tendrá, sin lugar a dudas, consecuencias en el mercado laboral con un aumento de la misma.

La **tasa de paro** se sitúa en el 16,41% de la población activa en el cuarto trimestre de 2019, lo que supone un descenso interanual de 1,41 puntos. Por sexo, al igual que en años anteriores, la tasa en los hombres muestra un mejor comportamiento que la tasa en mujeres, aunque mucho más equilibrado que en años anteriores (16,14 – 16,70% en 2018 frente a 15,54% - 20,14% en 2017).

Según el Servicio Público de Empleo Estatal, el **paro en el mes de diciembre de 2019** se situó en 66.992 personas, 1.442 personas menos que en diciembre de 2018 (-2,1%). Desde la perspectiva de género, el descenso del paro ha sido mayor en las mujeres (-2,2%) que en los hombres (-1,9%), aunque el colectivo femenino sigue siendo el más numeroso, un 58,4% del total.

Por sectores, el paro desciende en todos los sectores económicos excepto en agricultura que aumenta un 2,7%. En construcción baja un 2,7%, en industria un 8% y en los servicios desciende un 2%. El sector servicios sigue concentrando el mayor número de desempleados (72%).

Con respecto a la edad, desciende en el tramo 25-54 años y aumenta en menores de 25 y mayores de 54.

Según el **nivel formativo**, el paro ha aumentado entre las personas sin estudios y con estudios primarios incompletos. Nos sigue preocupando el grupo de parados de larga duración (48,7% del total), si bien ha disminuido un 4,9% con respecto al año anterior.

Si atendemos a las diferentes **oficinas del SEPE**, el paro ha descendido en términos interanuales en todas las oficinas, especialmente en Amate y Cruz Roja, y salvo en Triana que ha aumentado un 2,8.

En cuanto a la **contratación**, en 2019 se formalizaron 440.549 contratos, un 2,1% más respecto a 2018. Los contratos indefinidos subieron un 0,9% y los temporales un 2,1%. Los contratos indefinidos representan el 7,2% de los contratos formalizados, igual que el año pasado, y los temporales el 92,8%. Sería deseable, que cuando se supere la actual situación, se pueda producir una mejora en la estabilidad de la contratación y en la calidad del empleo.

Se produce un aumento más acusado en la contratación femenina que en la masculina (3,5% frente al 0,8%) aunque los contratos firmados por hombres supone el 52,2% del

total.

El sector servicio representa el 83,5% de las contrataciones, tres décimas inferior al año pasado y subió un 1,6%. El sector de la industria presenta la mayor subida con un 15,4% y el sector agrícola un 12,1%. Por el contrario, la construcción desciende un 4,1%.

Se destaca que el 50,4% de los contratos celebrados en 2019 fueron a tiempo parcial, en parte fruto del peso que tiene el sector servicios en las contrataciones y que es más fluctuante y sujeto a la temporalidad. Esta parcialidad tuvo más incidencia en las mujeres con un 62,9% frente a los hombres con un 38,9%. El 41,2% de los contratos tuvo una duración inferior a un mes y más del 57% de los contratos eran de menos de 6 meses.

Otro dato a tener en cuenta es la siniestralidad laboral según datos de la Consejería de Empleo, Formación y Trabajo Autónomo. Así en 2019 se produjeron en Sevilla 11.202 accidentes laborales, 244 más que el pasado año. 11.062 son leves, 129 graves, y 11 mortales.

Según los datos de **afiliación** de la Tesorería general de la Seguridad Social, con 362.135 personas afiliadas, aumentan en un 2,6% con respecto a diciembre de 2018 (9.196 afiliaciones más), produciéndose una mejoría de afiliación en los principales regímenes y superando los niveles de afiliación anteriores a la crisis de 2008. Así el régimen general aumenta un 2,7% y el de autónomos un 1,7%.

Por último, los beneficiarios de **prestaciones** en Sevilla descendieron, por séptimo año consecutivo, un 0,6% respecto al año anterior. De estos beneficiarios, el 47,4% provienen del nivel asistencia, que aumenta un 10,5%. El grado de cobertura aumenta un 0,6% con respecto al 2018.

Conclusiones sobre este capítulo.

Directamente relacionado con la dinámica empresarial está el mercado de trabajo. A pesar de que en el año 2019 el paro fue descendiendo y se cerró con una tasa de paro del 16,41%, continuamos teniendo una tasa de desempleo muy alta, por lo que es necesario establecer medidas que incentiven la creación y el mantenimiento de empresas y puestos de trabajo. Y más en las actuales circunstancias en las que la pandemia está destruyendo muchas empresas y puestos de trabajo.

Los datos de desempleo han mejorado con respecto al año anterior, y continúan bajando, especialmente en industria, aunque se observa que el porcentaje de contratos a tiempo parcial se incrementa y vuelve a tasas similares a 2017. En relación a la duración de los contratos, la distribución entre indefinidos y temporales se mantiene igual que en 2018 (7,2% y 92,8%). A tenor de estos datos, comprobamos que sigue siendo elevada la parcialidad y la temporalidad y esto se traduce en un importante número de trabajadores con menor poder adquisitivo que impide alcanzar un nivel de vida adecuado. Sería deseable, que cuando se supere la actual situación, se

pueda producir una mejora en la estabilidad de la contratación y la calidad en el empleo.

Hemos comprobado como el turismo, y los sectores que en gran medida dependen de éste, han visto paralizada totalmente su actividad y somos conscientes que muchos de ellos no tendrán la posibilidad de retomarla de nuevo, con la consiguiente destrucción de empleo. Por ello, es importante que, además de seguir apostando por el turismo, las administraciones deben poner en marcha políticas que potencien sectores o subsectores como el industrial, el aeronáutico, el agroalimentario o nuevas actividades, que permitan establecer contrataciones más estables que las que se pueden realizar en otros sectores que dependen de más factores externos, coyunturales o temporales. Con ello se conseguiría también aumentar los contratos indefinidos y a tiempo completo, lo que favorecería un aumento de los ingresos.

Aunque continúa descendiendo la tasa de paro del colectivo “sin empleo anterior”, debemos seguir trabajando para que siga descendiendo. Hay que establecer medidas que permitan la formación e inserción laboral de aquellos jóvenes que no la tienen, especialmente enfocada en las ocupaciones que se están demandando o que se pueden demandar en función de los sectores estratégicos de la ciudad.

De forma similar, para los parados mayores de 45 años, se necesitan acciones destinadas a un reciclaje profesional, debido a las serias dificultades que presenta este colectivo de cara a la inserción laboral, ya sea a través del trabajo por cuenta ajena o a través del autoempleo.

Hay que buscar soluciones ante la falta de oportunidades, impulsar nuevos sectores que permitan que, jóvenes con una excelente formación, se queden en nuestras ciudades y no tengan que emigrar a otras provincias u otros países con mayores oportunidades.

En cuanto a las principales ocupaciones contratadas por sexo en 2019 se mantiene la tendencia de años anteriores. En los hombres predominan, camareros asalariados, peones agrícolas o albañiles, y en las mujeres, camareras asalariadas, personal de limpieza y vendedoras en tiendas, ocupaciones de baja cualificación y donde la brecha de género es visible.

Por último, si atendemos a los datos de siniestralidad laboral que aparecen en este capítulo, este CESS preocupa el aumento del número de accidentes con respecto al año anterior, 244 más, especialmente los graves (129) y los mortales (11). Por ello seguimos insistiendo en que administración, empresas y trabajadores debemos redoblar esfuerzos para reducir estas cifras impulsando medidas preventivas y de concienciación que logren disminuir el número de accidentes, realizando las inversiones necesarias para la prevención de riesgos laborales.

En una visión global de los datos de empleo, 2019 continúa la senda de la recuperación ya iniciada en años anteriores, pero atendiendo a la tasa de paro y al panorama laboral que actualmente estamos viviendo como consecuencia de la pandemia, queda mucho trabajo por hacer. Si ya a principios de 2020 se avanzaba que nos encontrábamos en una desaceleración en el crecimiento de nuestra economía, las consecuencias sociales

y económicas que ha conllevado la crisis sanitaria, hace que todos, administraciones, y agentes económicos y sociales, deban remar en una única dirección que permita mantener las empresas y los miles de puestos de trabajo.

Transporte y comunicaciones

Según los datos suministrados por el Ministerio de Fomento, el **Aeropuerto** de San Pablo han experimentado un crecimiento en pasajeros del 18,3%,(inferior al 25% que creció en 2018 con respecto a 2017) aunque superior a la variación que ha experimentado en el conjunto de España. Desde el punto de vista del tráfico de las aeronaves, éstas alcanzan las 56.008, aumentando un 16,7% (inferior también al crecimiento registrado en 2018 con respecto a 2017, un 24,3%). Esta ralentización en los transportes se plasma también en el volumen de mercancías transportadas que disminuye un 21% tanto el tráfico de mercancías nacional (-17,5%) como con origen extranjero (-34,7%).

En cuanto al **transporte portuario**, siguen disminuyendo tanto los buques facturados (-0,7%) como el número de contenedores, (-1,1%). En mercancías, suben los graneles sólidos (6,1%) y líquidos (9%) pero disminuye un 10,4% la mercancía general. También en 2019 desciende el número de pasajeros en general (-1,1%) y los pasajeros llegados en crucero (-12,5%).

Por último y en relación a la **matriculación** de turismos, se produce también un descenso importante del 10,2% con respecto al 2018. En cuanto a la matriculación de los vehículos de carga, vinculados a la inversión y al crecimiento empresarial, aumenta mínimamente un 0,9%.

Conclusiones sobre este capítulo. Los datos en este capítulo no son positivos. Si bien es verdad que el número de pasajeros en el transporte aéreo aumenta, el ritmo de crecimiento es inferior, si lo comparamos con el incremento que se produce entre 2017 y 2018. Además el transporte de mercancías disminuye, al igual que el transporte portuario, que un año más, vuelve a descender y el número de matriculaciones de turismos también disminuye.

El transporte y la logística van íntimamente ligados a la actividad productiva y a la propia ciudadanía por lo que a este CESS le preocupa estos resultados negativos.

Lo manifestado en el Informe Socioeconómico de 2018 mantiene toda su vigencia en cuanto a las actuaciones que desde las administraciones deben priorizarse en este sector. Se debe impulsar el transporte público colectivo en sus diferentes modalidades, facilitar la intermodalidad, finalizar las líneas de metro e impulsar el cierre del anillo de la S-40, promover la actividad portuaria, realizar el enlace metro / tranvía o tren entre Santa Justa y el Aeropuerto, apostar por la red de trenes de cercanías y el plan de la bicicleta 2020.

Desde este CESS se sigue proponiendo la creación de la tarjeta única abono multimodal para el transporte de viajeros del área metropolitana de Sevilla, que facilitaría el transporte público de miles trabajadores, estudiantes y personas en general, que a diario se trasladan desde otros pueblos cercanos a la ciudad.

Íntimamente ligado al transporte están las inversiones en infraestructuras. Por ello debemos insistir en la importancia de realizar obras pendientes en Sevilla desde hace muchos años.

Con ello atendemos a los criterios de sostenibilidad contenidos en la Agenda 2030 y a iniciativas propias del Ayuntamiento como el Plan Respira. Iniciativas que deben contar con la participación activa de los sectores económicos y sociales afectados y teniendo presente que cualquier cambio en la movilidad de personas y de las mercancías deben tener previamente establecido medidas alternativas que garanticen la movilidad de los ciudadanos y la distribución de mercancías.

Construcción y mercado inmobiliario

Según el Colegio Oficial de Arquitectos de Sevilla a lo largo de 2019 se visaron 1.985 viviendas, 17 menos que el año anterior, todos de viviendas libres. Los visados de vivienda protegida siguen siendo inexistentes.

Si tenemos en cuenta los datos ofrecidos por el Ministerio de Fomento, con respecto a las viviendas visadas de **dirección de obra**, éstas alcanzan las 1.051 viviendas, un 26,3% menos que en 2018.

Atendiendo al tipo de obra, las **certificaciones** de obra nueva disminuyen un 29,6% (867 certificaciones) y las de obra de ampliación/reforma bajan un 5,6%. En cuanto a las certificaciones de final de obra (1.159), éstas también descienden un 10,6% con respecto a 2018.

Si atendemos a la **demanda**, se han registrado en 2019 un total de 8.557 operaciones, lo que supone una disminución del 5,3% como consecuencia de la bajada en las compraventas de viviendas de segunda mano (8,4%).

En cuanto al **precio de la vivienda**, aumenta un 5,1% en el cuarto trimestre del año. Así la vivienda usada se sitúa en 1.707€/m² y la nueva en 2.276€/m².

Conclusiones sobre este capítulo: Los datos que se presentan no son positivos ya que muestran una bajada en este sector tanto en las certificaciones de obra como en las operaciones de compraventas. Además, un año más, este Consejo denuncia la falta de construcción en nuestra ciudad de viviendas de protección oficial y de viviendas sociales, bien en propiedad o en alquiler.

Seguimos insistiendo en la necesidad de establecer políticas que faciliten la atracción

Dictamen

de población, así como viviendas que posibiliten el acceso a los jóvenes, y a los más desfavorecidos, así como un control efectivo por parte de la administración sobre la vivienda de alquiler de titularidad pública.

Hay que seguir impulsando la rehabilitación de las viviendas, las convocatorias para la instalación de ascensores que facilitan la accesibilidad universal, la construcción de VPO así como la construcción sostenible con el impulso de nuevas fórmulas ya existentes.

Atendiendo a los datos del estudio, podemos concluir que la situación de Sevilla en 2019 continúa la senda de recuperación iniciada los años anteriores, mejorando en algunos casos los datos del 2018 y en otros, se avanza ya un estancamiento en ese crecimiento. Crecimiento que queda completamente paralizado en este año 2020 con la irrupción de una pandemia mundial con graves consecuencias sanitarias, sociales y económicas, que vislumbra una recesión en nuestra economía.

Por ello, y ahora más que nunca, administración y agentes económicos y sociales debemos seguir aunando esfuerzos y poner en práctica los acuerdos alcanzados en la Comisión para la Reactivación Social y Económica, fruto del consenso político y social, ahora más necesario que nunca, y en los que ha participado este Consejo, con el fin de poder revertir esta situación lo antes posible y continuar avanzando en mejorar los datos que aparecen en este estudio y así conseguir la Ciudad que todos queremos.

Índices

Índice de cuadros

Estructura de la población por sexo y edad en la ciudad de Sevilla 2019	9
Evolución de la población de la ciudad de Sevilla según su procedencia	9
Población por sexos según distritos	19
Población por procedencia según distritos	20
Crecimiento vegetativo en la ciudad de Sevilla por distritos	22
Movimientos migratorios en la ciudad de Sevilla según lugar de procedencia	23
Principales indicadores del mercado de trabajo	25
Tasa de actividad por ámbitos territoriales	26
Tasa de empleo por ámbitos territoriales	29
Tasa de paro por ámbitos territoriales	33
Población parada registrada en la ciudad de Sevilla en diciembre	35
Población parada registrada en la ciudad de Sevilla en diciembre	37
Población parada registrada por ámbito territorial	38
Evolución del paro registrado por oficinas. Datos de diciembre	41
Paro registrado por oficinas y sexo en diciembre de 2019	41
Contratación en la ciudad de Sevilla por duración del contrato	45
Contratación por duración del contrato	45
Contratación por sexo	45
Contratación en la ciudad de Sevilla por nacionalidad	46
Contratación en la ciudad de Sevilla por sectores	46
Contratación en la ciudad de Sevilla por actividades	47
Contratación mensual en la ciudad de Sevilla	48
Principales ocupaciones contratadas por sexo en la Ciudad de Sevilla en 2019	49
Evolución del peso de la contratación por duración. Total anual. En porcentaje	50
Afiliación a la Seguridad Social en la ciudad de Sevilla a 31 de diciembre	51
Evolución de la afiliación. Datos del último día del trimestre	52
Beneficiarios de prestaciones del SEPE en la ciudad de Sevilla. Media anual	53
Afiliación de autónomos a la Seguridad Social en la ciudad de Sevilla	58
Empresas por estratos de asalariados en la ciudad de Sevilla	62
Distribución de las empresas según condición jurídica en la ciudad de Sevilla	63
Empresas según condición jurídica y estrato de asalariados en la ciudad de Sevilla	64

Índices

Empresas por sectores en la ciudad de Sevilla	69
Número de altas en el IAE según sectores en la ciudad de Sevilla	70
Número de altas en el IAE según divisiones en la ciudad de Sevilla	71
Principales indicadores turísticos (Hoteles)	73
Viajeros extranjeros según procedencia en estable. hoteleros en la ciudad de Sevilla	75
Viajeros según CCAA de origen en estable. hoteleros en la ciudad de Sevilla	76
Principales indicadores turísticos (Apartamentos)	81
Número de visitas a los principales monumentos de la Ciudad de Sevilla	84
Número de visitas a los principales museos públicos de la Ciudad de Sevilla	84
Visados de ejecución de obra en Sevilla	87
Número de viviendas visadas de dirección de obra en Sevilla	88
Número de viviendas certificadas de final de obra en Sevilla	89
Tráfico aéreo comercial de pasajeros (llegadas) aeropuerto de Sevilla	96
Actividad en el aeropuerto de Sevilla	97
Actividad en el puerto de Sevilla	99

Índice de gráficos

Pirámide de población de la ciudad de Sevilla en 2019	8
Población en la ciudad de Sevilla	10
Población extranjera residente en la ciudad de Sevilla según procedencia	11
Población empadronada por distritos en la ciudad en 2019	12
Pirámides de población por distritos	13 a 18
Población extranjera por distritos en la ciudad en 2019 (%)	19
Movimiento natural de la población de la ciudad de Sevilla	21
Movimiento natural de la población por distritos 2019	22
Población activa en la ciudad de Sevilla (en miles)	26
Evolución de las tasas de actividad	27
Población ocupada en la ciudad de Sevilla (en miles)	28
Evolución de la población ocupada	28
Evolución de las tasas de empleo	30
Población parada en la ciudad de Sevilla (en miles)	31
Evolución de la población desempleada	32
Evolución de las tasas de paro	33
Desempleados en la ciudad de Sevilla	34
Desempleo en la ciudad de Sevilla	35
Paro registrado en la ciudad de Sevilla por sexo	36
Desempleo por sectores en la ciudad de Sevilla	38
Pirámide de población parada de la ciudad de Sevilla	39
Desempleados según su edad en la ciudad de Sevilla	40
Tasas de paro registrado en la ciudad de Sevilla por sexo	42
Tasa de paro registrado	43
Contratación en la ciudad de Sevilla	44
Contratación indefinida	44
Contratación por tipo de jornada y sexo	48
Trabajadores afiliados a la Seguridad Social	51
Afiliación de autónomos en la ciudad de Sevilla	53
Tasa de cobertura de paro. Media anual	54
Sociedades mercantiles creadas en la ciudad de Sevilla	60

Índices

Capitalización inicial de las sociedades mercantiles creadas en la ciudad de Sevilla	61
Tasa de variación del número de empresas en la ciudad de Sevilla	63
Micro sin (0 asalariados)	65
Micro con (1-9 asalariados)	65
Pequeñas (10-49 asalariados)	66
Medianas (50-249 asalariados)	66
Grandes (más de 249 asalariados)	67
Empresas en la ciudad de Sevilla según condición jurídica	67
Evolución de la estructura sectorial en la ciudad de Sevilla	68
Viajeros alojados en establecimientos hoteleros en la ciudad de Sevilla	74
Viajeros según procedencia extranjera	77
Pernoctaciones nacionales	78
Número de plazas hoteleras en la ciudad de Sevilla	79
Grado de ocupación hotelera en la ciudad de Sevilla	79
Viajeros alojados en apartamentos turísticos en la ciudad de Sevilla	81
Plazas en apartamentos turísticos en la ciudad de Sevilla	82
Gasto medio turístico diario	83
Visados de ejecución de vivienda en la ciudad de Sevilla	88
Número de viviendas visadas de dirección de obra en la ciudad de Sevilla	89
Número de viviendas certificadas de final de obra en la ciudad de Sevilla	90
Compraventa de viviendas en la ciudad de Sevilla	91
Precio medio de la vivienda libre en la ciudad de Sevilla	92
Precio medio de la vivienda libre	93
Tráfico de pasajeros (llegadas) en el aeropuerto de Sevilla	95
Peso de pasajeros procedentes de vuelos internacionales	96
Tráfico de aeronaves en el aeropuerto de Sevilla	97
Peso de aeronaves internacionales en el aeropuerto de Sevilla	98
Tráfico de mercancías en el aeropuerto de Sevilla	98
Peso de las mercancías procedentes de vuelos internacionales	99
Volumen de graneles líquidos en el Puerto de Sevilla	100
Volumen de graneles sólidos en el Puerto de Sevilla	100
Volumen de mercancía general en el Puerto de Sevilla	101
Volumen total de mercancías en el Puerto de Sevilla	101
Turismos matriculados en la ciudad de Sevilla	102

Vehículos de carga matriculados en la ciudad de Sevilla

103

